



Република Србија  
Агенција за привредне регистре

А Бранкова 25  
11000 Београд (РС)

Т +381 11 333 1 443  
W [www.apr.gov.rs](http://www.apr.gov.rs)

Регистар финансијских извештаја и података  
о бонитету правних лица и предузетника

## **С А О П Ш Т Е Њ Е**

### **О ПОСЛОВАЊУ ПРИВРЕДЕ У РЕПУБЛИЦИ СРБИЈИ У 2012. ГОДИНИ**

- упоредни подаци из финансијских извештаја за 2011. и 2012. годину -

## САДРЖАЈ

	Општа кретања .....	1
I	МАКРОЕКОНОМСКИ АМБИЈЕНТ .....	2
II	ПОСЛОВАЊЕ ПРИВРЕДНИХ ДРУШТАВА .....	4
1.	Број привредних друштава и број запослених .....	4
2.	Финансијске перформансе привредних друштава .....	8
2.1	Резултати пословања привредних друштава .....	8
2.2	Средства и извори средстава привредних друштава .....	10
2.3	Основни показатељи пословања привредних друштава .....	13
3.	Концентрација финансијских перформанси привредних друштава .....	14
3.1	Финансијске перформансе привредних друштава по секторима .....	14
3.2	Финансијске перформансе по правној форми привредних друштава .....	20
3.3	Финансијске перформансе по величини привредних друштава .....	22
3.4	Финансијске перформансе привредних друштава по територији .....	24
4.	Привредна друштва по одабраним сегментима .....	26
4.1	Новооснована привредна друштва .....	26
4.2	Привредна друштва у стечају и ликвидацији .....	27
4.3	Приватизована привредна друштва .....	29
III	ПОСЛОВАЊЕ ПРЕДУЗЕТНИКА .....	31
1.	Број предузетника и број запослених .....	31
2.	Финансијске перформансе предузетника .....	33
2.1	Резултати пословања предузетника .....	33
2.2	Средства и извори средстава предузетника .....	34
3.	Концентрација финансијских перформанси предузетника .....	35
3.1	Финансијске перформансе предузетника по секторима .....	35
3.2	Финансијске перформансе предузетника по територији ..	36

## ПОСЛОВАЊЕ ПРИВРЕДЕ У РЕПУБЛИЦИ СРБИЈИ У 2012. ГОДИНИ<sup>1</sup>

### *Општа кретања*

Одједи светске финансијске кризе у 2012. години снажно су се преламали на глобалне економске токове, а посебно су дошли до изражаја у задуженим земљама еврозоне и региона. Испољене напетости прожимале су све поре економије и подстакле су слабљење укупне привредне активности и у Републици Србији.

Почетни ентузијазам, као последица првих стидљивих знакова опоравка српске привреде у претходној години, спласнуо је током 2012. године, када су се изнова манифестовали знаци рецесионих кретања. Пад укупне домаће економске активности праћен је још оштријим падом индустријске производње и даљим растом спољнотрговинског дефицита. Извоз, као потенцијална полуга раста привреде, бележи тек скроман раст, а нестабилност укупних привредних токова додатно је подгревана снажним инфлаторним и депресијацијским притисцима.

Под теретом покренуте спирале надоле сломљена је прошлогодишња, краткотрајна профитабилност, па је привреда у Републици Србији у 2012. години поново пословала са губитком, што је и било њено обележје током првих година од наступања кризе. Повратак у сферу негативног пословања одраз је ограничених маневарских могућности нејаке привреде, која је у условима турбулентног амбијента отежано одолевала присутним изазовима и ризицима. И поред тога што је током читавог кризног периода српска привреда остваривала добитак из пословних активности, услед изражене осетљивости на промене у окружењу, њену успешност на укупном нивоу диктирали су резултати остварени по основу финансијских и осталих активности.

Скромне могућности за прибављање капитала на тржишту и континуирани недостатак сопствених извора за финансирање свог пословања привреда је надоместила новим задуживањем, па је већ достигнути висок ниво задужености у претходном периоду у 2012. години додатно наглашен. Поред тога, виталност домаће привреде нарушена је и све слабијим могућностима за сервисирање текућих обавеза што је подстакло даље јачање таласа неликвидности. Ово су уједно и трајни проблеми који већ годинама муче привреду и представљају сметњу њеном одрживом опоравку.

Како су се под утицајем кризе разоткриле све слабости са којима се суочава привреда у Републици Србији донете су мере економске политике, које имају за циљ да помогну решавање структурних проблема и омогуће стварање услова за њено просперитетно јачање.

---

<sup>1</sup> Основ за израду саопштења представљају подаци из редовних годишњих финансијских извештаја за 2012. годину и усвојених годишњих финансијских извештаја за 2011. годину, које су привредна друштва и предузетници доставили Агенцији за привредне регистре у складу с прописима којима се уређују рачуноводство и ревизија: Закон о рачуноводству и ревизији („Сл. гласник РС“, бр. 46/2006 и 111/2009) и подзаконска акта донета на основу овог Закона

## I МАКРОЕКОНОМСКИ АМБИЈЕНТ

Пад привредне активности и изражени екстерни ризици, услед слабљења економског раста и финансијских проблема у појединим земљама еврозоне, потенцирали су јачање кључних диспропорција на макроекономском нивоу и определили су укупан амбијент у коме је пословала привреда у Републици Србији у 2012. години.

Благи опоравак домаће економије започет у претходне две године, заустављен је током 2012. године, када су на површину поново испливале рецесионе тенденције. Остварени низак ниво укупне економске активности бележи додатни пад, тако да бруто домаћи производ, као основни макроекономски показатељ, показује негативну стопу раста односно смањење за 1,7% у односу на 2011. годину.

У 2012. години бруто домаћи производ је, на нивоу делатности, највећи раст остварио у секторима Ј-Информисање и комуникације и К-Финансијске делатности и делатност осигурања, док је најизраженији пад бруто домаћег производа у секторима А-Пољопривреда, шумарство и рибарство, затим F-Грађевинарство и D-Снабдевање електричном енергијом, гасом и паром.

Неразменљиви сектори<sup>2</sup> учествују са око две трећине у укупном бруто домаћем производу, при чему, посматрано по појединачним секторима, највећи допринос дају разменљив сектор С-Прерађивачка индустрија и неразменљиви сектори L-Пословање некретнинама и G-Трговина на велико и мало...

Табела 1: Основни макроекономски показатељи

О П И С	2012	2011
Бруто домаћи производ (у милионима динара - сталне цене, реф. 2005. година)	1.855.173,4	1.888.146,7
Стопа раста бруто домаћег производа	-1,7	1,6
Индустријска производња	97,1	102,1
Годишња стопа инфлације (индекс потрошачких цена)	12,2	7,0
Извоз (у милионима евра)	8.836,8	8.441,4
Увоз (у милионима евра)	14.782,3	14.250,0
Спољнотрговински дефицит (у милионима евра)	5.945,5	5.808,6
Број запослених (у хиљадама)	1.727	1.735
Бруто зараде (у динарима)	57.430	52.767
Нето зараде (у динарима)	41.377	37.976
Вредност евра у односу на динар (на дан 31. децембар)	113,72	104,64

Извори података: Републички завод за статистику Србије, Народна банка Србије

<sup>2</sup> **Разменљиви сектори** су: А-Пољопривреда, шумарство и рибарство; В-Рударство; С-Прерађивачка индустрија; D-Снабдевање електричном енергијом, гасом, паром и климатизација; Е-Снабдевање водом, управљање отпадним водама, контролисање процеса. **Неразменљиви сектори** су: F-Грађевинарство; G-Трговина на велико и мало; поправка моторних возила и мотоцикала; H-Саобраћај и складиштење; I-Услуге смештаја и исхране; J-Информисање и комуникације; K-Финансијске делатности и делатност осигурања; L-Пословање некретнинама; M-Стручне, научне, иновационе и техничке делатности; N-Административне и помоћне услужне делатности; O-Државна управа и одбрана; обавезно социјално осигурање; P-Образовање; Q-Здравствена и социјална заштита; R-Уметност, забава и рекреација; S-Остале услужне делатности; T-Делатност домаћинства као послодавца; делатност домаћинства која производе робу и услуге за сопствене потребе; U-Делатност екстериторијалних организација и тела

Међугодишњи пад физичког обима производње, такође, осликава рецесионе токове у српској привреди. Негативне тенденције у развоју индустрије и динамици њене производње показује кретање индекса индустријске производње, тако да у поређењу са претходном годином, у 2012. години индустријска производња бележи пад од 2,9%, који је већи од пада укупне привредне активности.

Последице кризе испољене на глобалном економском нивоу условиле су даље успоравање спољнотрговинске активности Републике Србије. Извоз, који је био главни генератор опоравка српске економије у првим годинама од наступања кризе, у 2012. години бележи скромни раст (4,7%) који је, ипак, нешто бржи од раста увоза (3,7%), па је спољнотрговински дефицит повећан за 2,4% у односу на прошлогодишњи.

Јачање макроекономских неравнотежа рефлектовало се и на кретање девизног курса и годишње стопе инфлације. Слабљење националне валуте испољено у 2012. години одраз је реалне депресијације динара од 8,7% у односу на вредност евра на крају 2011. године. Поред тога, услед снажних инфлаторних тензија остварен је приличан раст потрошачких цена од 12,2%.

Ни тржиште рада нису заобишли погоршани услови пословања, тако да је и током 2012. године задржана вишегодишња тенденција смањења укупног броја запослених и раста стопе незапослености, док су просечне зараде благо порасле.

## II ПОСЛОВАЊЕ ПРИВРЕДНИХ ДРУШТАВА

Поремећаји у економији на глобалном нивоу одразили су се и на слабљење укупног финансијског здравља привреде у Републици Србији, па је њен анемичан раст остварен у претходној години, заустављен током 2012. године.

Након благих позитивних импулса у 2011. години, када је и трогодишње непрофитабилно пословање привреде на кратко прекинуто, привредна друштва су у 2012. години обновила пословање са губитком. Исказан негативан резултат највећим делом је последица значајног повећања финансијског губитка услед осетног раста расхода камата и негативних курсних разлика, као и утрострученог осталог губитка, иако је пословни добитак увећан у односу на прошлогодишњи. Истовремено, у економски тешком времену, обим активности привредних друштва, као и средства ангажована у њима бележе благи раст, док је капитал тек симболично повећан.

Изражена рањивост српске привреде узрокована гомилањем губитака из претходних година и њеном слабом финансијском конституцијом, услед континуиране структурне неуравнотежености средстава и њихових извора финансирања, и даље је присутна. Лимитираност некредитних извора финансирања усмерила је привредна друштва на даља задуживања, па је њихова солвентност на укупном нивоу ослабљена. Поред растуће задужености, под сталним притиском оскудице дугорочног капитала за финансирање сталне имовине, угрожена је способност плаћања привредних друштава, чиме је финансијски положај привреде додатно отежан.

Приликом сагледавања укупне српске привреде посебну пажњу привлачи и изражена асиметрија у распрострањености основних перформанси привредних друштава, што имплицира њен неуравнотежен развој. Ово долази до изражаја из перспективе територијалног и секторског распореда перформанси привредних друштава, где је испољена висока концентрација перформанси у оквиру друштава која послују у Београдској и Јужнобачкој области, односно у секторима G-Трговина на велико и мало... и С-Прерађивачка индустрија. Такође, прилична отвореност привреде присутна је и према великим привредним друштвима односно друштвима са ограниченом одговорношћу, која носе значајан део укупних финансијских позиција привреде.

### 1. Број привредних друштава и број запослених

Током 2012. године привредну активност у Републици Србији обављала су 107.363 привредна друштва, а од тога, њих 93.944 или 87,5% поднело је финансијски извештај<sup>3</sup>. Ти извештаји, као заокружена слика ефеката пословних трансакција привредних актера на годишњем нивоу, обрађени су за 92.157 друштава<sup>4</sup>.

---

<sup>3</sup> Преглед привредних друштава која су доставила финансијски извештај за 2012. годину (Прилог 1)

<sup>4</sup> Услед неисправности у састављању финансијских извештаја остали су необрађени финансијски извештаји за 1.787 привредних друштава. Необрађени финансијски извештаји садрже низ рачунских и логичких неисправности, о чему су привредна друштва писмено обавештена, а о истим су имала и могућност увида преко интернет стране Агенције за привредне регистре, међутим до израде Саопштења нису отклонили те недостатке. У необрађеним финансијским извештајима није обухваћено 0,2% запослених и мање од 0,4% основних финансијских позиција (0,2% укупне активе, 0,1% капитала, 0,3% кумулираних губитака, 0,2% укупних прихода и укупних расхода, 0,1% нето добитка и 0,4% нето губитка)

У условима заустављања економског опоравка настављен је пад броја запослених у привредним друштвима, који је континуирано присутан од 2009. године, тако да је у 2012. години у привредним друштвима било запослено укупно 1.004.336 радника, односно 14.381 радник мање него претходне године.

Више од четвртине од укупног броја привредних друштава, већ годинама, чине друштва која послују без запослених, што представља и својеврсну специфичност српске привреде. У 2012. години број ових друштава је готово задржан на прошлогодишњем нивоу, а највише их је пословало у секторима G-Трговина на велико и мало... (8.644), С-Прерађивачка индустрија (4.338) и М-Стручне, научне, иновационе и техничке делатности (2.662). Економски значај овог сегмента привредних друштава није занемарљив, што показују његова повећана учешћа у главним финансијским перформансама укупне привреде у односу на претходну годину. Наиме, поред тога што и даље остварују значајан део кумулираних губитака и нето губитка (18,3% односно 13,5%), привредна друштва која послују без запослених, у 2012. години, услед повећаног билансног потенцијала за половину и готово удвострученог капитала у односу на прошлогодишње нивое, ангажују и скоро десетину укупних средстава односно капитала српске привреде (10,6% и 9,1%), за разлику од претходне године кад су ова учешћа била мања (7,6% односно 5,0%). С друге стране, на ова друштва се односи тек 1,3% пословних прихода и 2,9% нето добитка укупне привреде.

Укупно гледајући, према броју запослених, у Републици Србији највише је микро привредних друштава, која према стандардима Европске уније запошљавају до 10 радника. Ова друштва чине 87,8% од укупног броја привредних друштава и запошљавају 16,5% од укупног броја радника. Смањење броја микро привредних друштава за 1,0% у односу на претходну годину било је праћено падом броја запослених у њима од 2,2%. И у 2012. години број запослених највише је смањен (5,0%) код привредних друштава која запошљавају од 51 до 250 радника.

Табела 2: Преглед броја привредних друштава по броју запослених

О П И С	2012		2011		Индекс
	Број	Учешће (у %)	Број	Учешће (у %)	
без запослених	24.370	26,2	24.383	26,4	100,0
1 запослени	21.255	22,8	21.239	23,1	100,1
од 2 до 5 запослених	26.953	29,6	27.532	29,3	97,9
од 6 до 10 запослених	8.306	9,2	8.579	9,0	96,8
од 11 до 50 запослених	8.659	9,3	8.646	9,4	100,2
од 51 до 250 запослених	2.106	2,4	2.216	2,3	95,0
више од 250 запослених	508	0,5	501	0,5	101,4
<b>Укупан број привредних друштава</b>	<b>92.157</b>	<b>100,0</b>	<b>93.096</b>	<b>100,0</b>	<b>99,0</b>
<b>Укупан број запослених</b>	<b>1.004.336</b>		<b>1.018.717</b>		

У неразмјенивим секторима пословало је три четвртине привредних друштава, у којима је било запослено више од половине од укупног броја радника. Секторски распоред привредних друштава је, и даље, непромењен, па је највише друштава пословало у секторима: G-Трговина на велико и мало... (32.933 или 35,7%), С-Прерађивачка индустрија (17.047 или 18,5%) и М-Стручне, научне, иновационе и техничке делатности (10.731 или 11,6%).

Разменљиви и неразменљиви сектори бележе готово идентично смањење броја запослених током 2012. године (1,5% односно 1,4%), услед чега је удео броја запослених у тим секторима у укупном броју запослених од 45,3% односно 54,7% остао на прошлогодишњем нивоу.

Графикон 1: Број привредних друштава и запослених по секторима

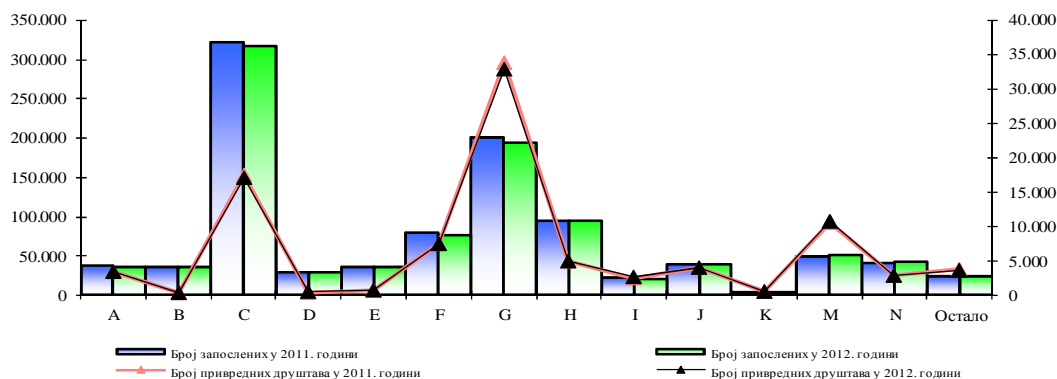

Као и претходне године, више од три петине запослених било је у привредним друштвима која су пословала у сектору С-Прерађивачка индустрија (316.463 или 31,5%), затим G-Трговина на велико и мало... (193.954 или 19,3%) и H-Саобраћај и складиштење (94.956 или 9,5%).

Посматрано са аспекта правне форме<sup>5</sup>, доминирају друштва са ограниченом одговорношћу која чине 92,5% од укупног броја привредних друштава и запошљавају више од две трећине од укупног броја радника односно њих 680.938.

Графикон 2: Број привредних друштава и запослених по правној форми

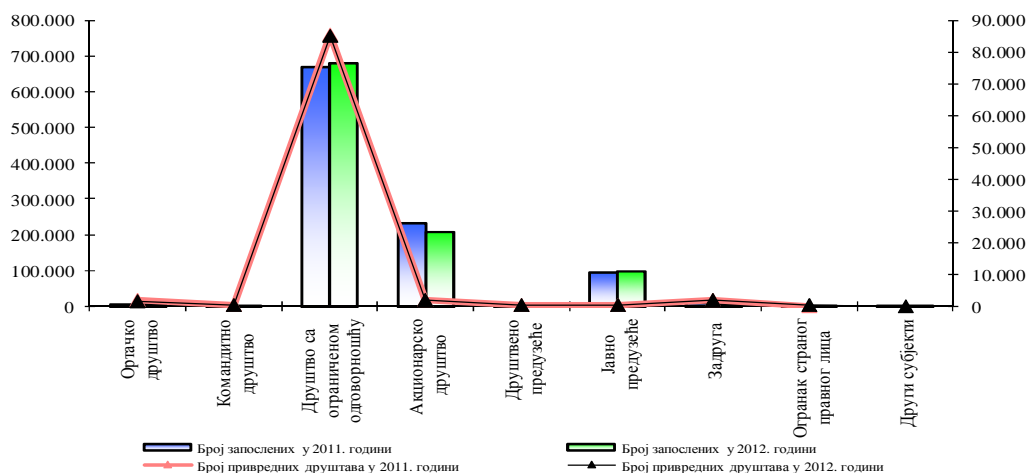

<sup>5</sup> Сагласно Закону о привредним друштвима („Сл.гласник РС” бр. 36/2011 и 99/2011) и другим посебним законима правне форме привредних друштава су: ортачко друштво, командитно друштво, друштво са ограниченом одговорношћу, акционарско друштво, друштвено предузеће, јавно предузеће, задруга и задружни савез, огранак страног правног лица и други субјекти



Друга по бројности су акционарска друштва на која се односи свега 2,1% од укупног броја привредних друштава, али и једна петина укупног броја радника.

Смањење броја друштава у односу на претходну годину највише је испољено код командитних друштава и друштвених предузећа<sup>6</sup> (14,2%), која истовремено бележе и највећи пад броја запослених (15,9% односно 12,0%).

За разлику од 2011. године, када су број запослених смањила за једну шестину, у 2012. години јавна предузећа готово задржавају број запослених на прошлогодишњем нивоу и запошљавају 96.703 радника.

Анализа привредних друштава из угла величине<sup>7</sup> показује да су најбројнија мала привредна друштва, која чине 95,9% од укупног броја друштава, а на њих се односи и више од трећине свих радника. При томе, у 2012. години мала привредна друштва бележе смањење и броја друштава и броја запослених у односу на претходну годину, и то за 1,2% односно 3,2%.

Велика привредна друштва, и поред тога што у укупном броју привредних друштава учествују само са 1,0% запошљавају највећи број радника (433.115 радника или 43,1%), а повећање броја тих друштава (са 852 на 937) праћено је растом броја запослених од 1,6% у поређењу са претходном годином.

Иако је број средњих привредних друштава повећан (2,2%), она бележе најизраженије смањење броја запослених (4,2%).

Графикон 3: Број привредних друштава и запослених по величини привредних друштава

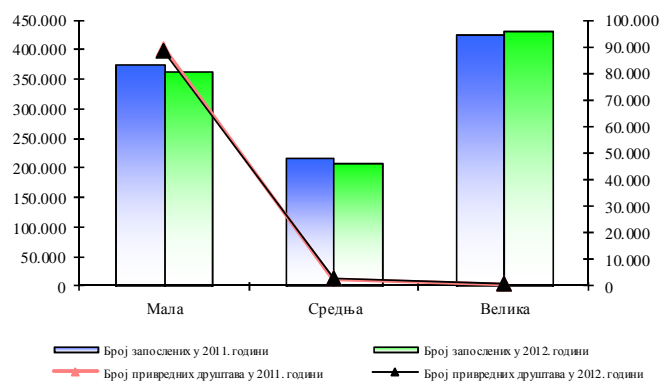

Велике разлике у територијалној распрострањености српске привреде осликава и неуједначен распоред броја привредних друштава и броја запослених. Наиме, око три четвртине од укупног броја привредних друштава и укупног броја запослених у Републици Србији сконцентрисано је на територији Централне Србије. У томе 58,6% односи се на Београдску област где је пословало 39.645 привредних друштава, у којима је било запослено 424.426 радника односно 56,0%. Истовремено, на територији Војводине пословало је 23.860 привредних друштава која су запошљавала 236.996 радника, а међу њима најбројнија су привредна друштва Јужнобачке области (10.512) са највише запослених (103.867).

<sup>6</sup> Ступањем на снагу Закона о привредним друштвима („Сл. гласник РС“, бр.125/2004), престао је да важи Закон о предузећима, изузев одредаба којима је регулисано пословање друштвених предузећа (члан 45б) које остају на снази до истека рокова за приватизацију утврђених законом којим се уређује приватизација

<sup>7</sup> Према критеријумима прописаним Законом о рачуноводству и ревизији („Сл. гласник РС“, бр. 46/2006 и 111/2009) привредна друштва се разврставају на велика, средња и мала. У средња привредна друштва разврстана су она која су на дан 31. децембра 2012. године испуњавала најмање два од следећих критеријума: просечан број запослених од 50 до 250, годишњи приход од 284.296 до 1.137.183 хиљаде динара и просечна вредност пословне имовине од 113.718 до 568.592 хиљаде динара, као и она привредна друштва која имају различите показатеље по сваком од наведених критеријума

Графикон 4: Број привредних друштава и запослених по окрузима

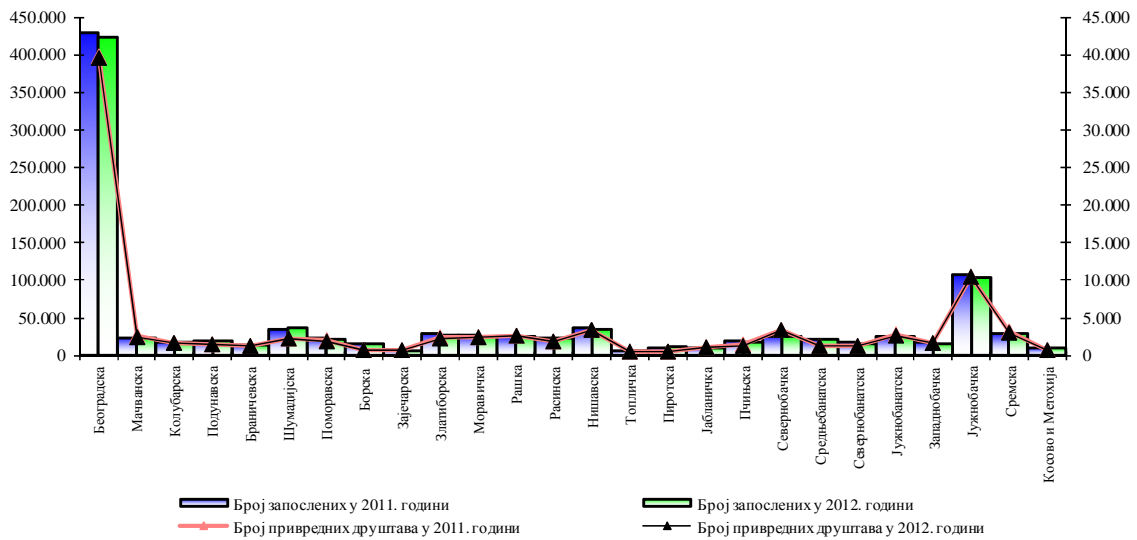

С друге стране, најмање привредних друштава пословало је на територији Топличке и Пиротске области (0,5% односно 0,6%), а друштва у Топличкој и Зајечарској области запошљавала су најмање радника (0,6% односно 0,7%).

Општи тренд смањења броја привредних друштава и броја запослених присутан је и на територији Централне Србије и на територији Војводине. У оквиру области, најизраженије смањење броја привредних друштава бележе Подунавска (4,9%) и Севернобанатска област (3,8%), док је смањење броја запослених највеће у Зајечарској области (6,8%), а затим у Подунавској и Златиборској области (6,2% и 5,8%).

У 2012. години највећи раст запослености бележе Топличка (8,7%), Средњебанатска (5,7%) и Шумадијска област (5,6%).

## 2. Финансијске перформансе привредних друштава

Скромни опоравак привредне активности који је обележио претходну годину, прекинут је током 2012. године када су рецесиона кретања поново уздрмала српску економију. Повратак у зону непрофитабилности праћен је слабљењем финансијских капацитета привредних друштава, па висок ниво задужености и даљи раст неликвидности остају, још увек, главне детерминанте њиховог пословања.

### 2.1 Резултати пословања привредних друштава

Пословање привредних друштава у Републици Србији, имајући у виду изражену ценовну и валутну нестабилност, карактерише тек благо повећање обима активности. У 2012. години привредна друштва остварила су *укупне приходе*<sup>8</sup> у износу од 8.693.447 милиона динара и *укупне расходе*<sup>9</sup> у износу од 8.747.626 милиона динара, а они у односу на претходну годину бележе раст по стопи од 7,2% односно 9,2%.

<sup>8</sup> Приходи привредних друштава (Прилог 2)

<sup>9</sup> Расходи привредних друштава (Прилог 3)

Табела 3: Структура укупних прихода и укупних расхода привредних друштава

у милионима динара

О П И С	2012		2011	
	Износ	Учешће (%)	Износ	Учешће (%)
<b>Укупни приходи</b>	<b>8.693.447</b>	<b>100,0</b>	<b>8.108.912</b>	<b>100,0</b>
<b>Укупни расходи</b>	<b>8.747.626</b>	<b>100,0</b>	<b>8.009.903</b>	<b>100,0</b>
1. Пословни приходи	8.145.321	93,7	7.483.275	92,3
2. Пословни расходи	7.780.925	88,9	7.191.083	89,8
<b>I Пословни добитак</b>	<b>364.396</b>	<b>-</b>	<b>292.192</b>	<b>-</b>
1. Финансијски приходи	302.891	3,5	279.914	3,5
2. Финансијски расходи	556.062	6,4	422.585	5,3
<b>II Финансијски губитак</b>	<b>-253.171</b>	<b>-</b>	<b>-142.671</b>	<b>-</b>
1. Остали приходи	245.235	2,8	345.723	4,2
2. Остали расходи	410.639	4,7	396.235	4,9
<b>III Остали губитак</b>	<b>-165.404</b>	<b>-</b>	<b>-50.512</b>	<b>-</b>

Приходи привредних друштава, првенствено, су резултат обављања њихових пословних активности, а удео *пословних прихода* у укупним приходима је благо повећан (са 92,3% на 93,7%). Пословне приходе у највећем обиму чине *приходи од продаје*, који износе 7.834.227 милиона динара и већи су за 9,0% у поређењу са прошлогодишњим.

Пословна активност привредних друштава истовремено генерише и највећи део (88,9%) укупних расхода, а исказани *пословни расходи* повећани су за 8,2% у односу на претходну годину. Њих претежно чине *набавна вредност продате робе* у износу од 3.413.113 милиона динара и *трошкови материјала* у износу од 1.989.807 милиона динара.

Захваљујући оваквим кретањима, очуван је континуитет позитивних пословних резултата, што је уједно и један од ретких охрабрујућих пратилаца српске привреде током читавог кризног периода, а исказани *пословни добитак* од 364.396 милиона динара у 2012. години већи је за четвртину од прошлогодишњег. Међутим, и поред тога, он није био довољан да изнесе терет нестабилности целокупног амбијента у коме су привредна друштва пословала.

Позитивне резултате пословних активности прилично је угрозио знатно израженији раст *финансијских расхода* од *финансијских прихода* (31,6% према 8,2%), услед оштрог раста расхода камата и негативних курсних разлика, па је *финансијски губитак* исказан у износу од 253.171 милион динара повећан чак за 77,5% у односу на претходну годину.

Такође, кретање расхода по основу директних отписа потраживања, затим обезвређења имовине, као и губитака по основу продаје и расходања имовине у односу на приходе и добитке остварене по том основу одвијало се прилично неуједначеном динамиком, па су *остали расходи* незнатно повећани (3,6%), а *остали приходи* значајно смањени (29,1%), што је допринело да је исказани *остали губитак* (165.404 милиона динара) више него утростручен у поређењу са прошлогодишњим.

Графикон 5: Структура пословних прихода привредних друштава

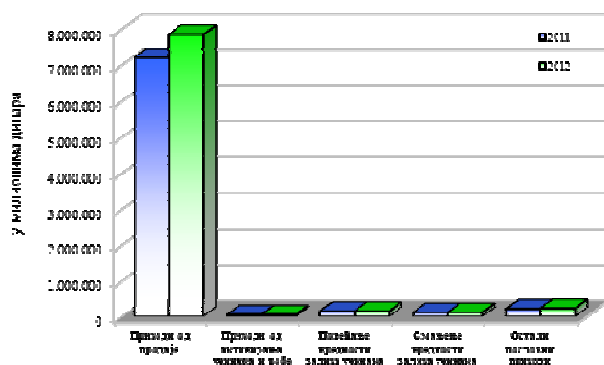

Графикон 6: Структура пословних расхода привредних друштава

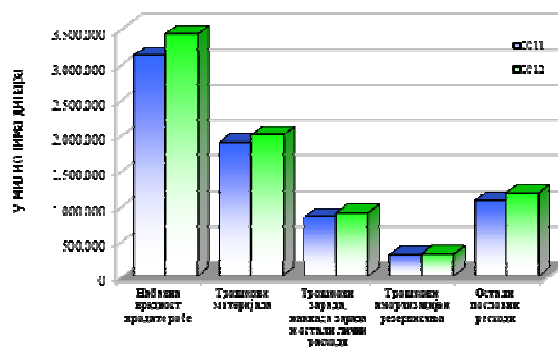

Овакви трендови допринели су да се, после прошлогодишњег излета у сферу позитивних резултата, привреда врати непрофитабилном пословању, тако да су у 2012. години привредна друштва у Републици Србији исказала *негативан нето финансијски резултат*<sup>10</sup> у износу од 62.820 милиона динара, који је ипак мањи од губитака остварених у жеку кризног периода. Са *нето добитком* је пословало 53.396 привредних друштава, а он је смањен за 5,9% у односу на претходну годину. С друге стране, *нето губитак* је повећан за четвртину у односу на прошлогодишњи и исказало га је 31.498 друштава. Нето финансијски резултат, према подацима из финансијских извештаја за 2012. годину, нису исказала 7.263 привредна друштва.

Табела 4: Резултати пословања привредних друштава

О П И С	2012		2011	
	Износ (у милионима динара)	Број привредних друштва	Износ (у милионима динара)	Број привредних друштва
1.Нето добитак	432.463	53.396	459.439	53.994
2.Нето губитак	495.283	31.498	395.309	31.828
<b>Нето финансијски резултат</b>	<b>-62.820</b>		<b>64.130</b>	

## 2.2 Средства и извори средстава привредних друштава

Укупан билансни потенцијал привредних друштава у Републици Србији на крају 2012. године бележи раст од 7,6% у односу на претходну годину, тако да *укупна средства*<sup>11</sup> износе 12.997.407 милиона динара. Од тога, у *сталну имовину* инвестирано је 7.063.733 милиона динара, а у *обртну имовину* 4.919.100 милиона динара.

<sup>10</sup> Нето финансијски резултат привредних друштава (Прилог 4.1 и 4.2)

<sup>11</sup> Средства привредних друштава (Прилог 5.1 и Прилог 5.2)

Рецесиона кретања у 2012. години одразила су се на даље слабење склоности српске привреде ка инвестирању. Привредна друштва су већи део својих потенцијала ангажовала за обављање текућег пословања, па је тек незнатно повећање инвестиционих улагања (2,7%) остварено уз интензивнији раст потраживања (6,2%) и залиха (9,5%).

Графикон 7: Структура средстава привредних друштава

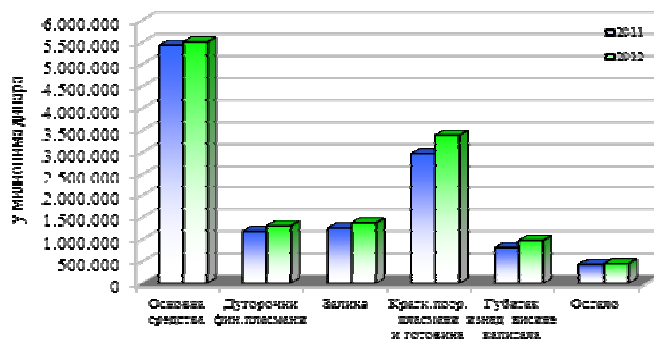

Истовремено, губици изнад висине капитала увећани су за нешто мање од петине у односу на прошлогодишње. Све ово се манифестовало на смањење учешћа сталне имовине у укупним средствима у односу на претходну годину (са 56,9% на 54,3%).

Више од три четвртине сталне имовине чине улагања у *основна средства* (некретнине, постројења, опрема и биолошка средства), која су готово задржана на прошлогодишњем нивоу и исказана су у износу од 5.503.846 милиона динара. Обртна имовина је у највећем обиму ангажована у оквиру *краткорочних потраживања, пласмана и готовине* са износом од 3.391.220 милиона динара, од чега чак три петине чине нагомилана *потраживања*, као и у оквиру *залиха*, које износе 1.374.152 милиона динара.

Бројни изазови са којима се сусретала српска привреда рефлектовали су се и на структуру *укупних извора средстава*<sup>12</sup>. У финансирању привредних друштава *капитал* је учествовао са 42,3%, затим *краткорочне обавезе* са 39,1% и *дугорочне обавезе* са 16,6%.

На крају 2012. године привредна друштва у Републици Србији располагала су *сопственим изворима финансирања* односно *капиталом* у износу од 5.501.942 милиона динара.

Графикон 8: Структура извора средстава привредних друштава

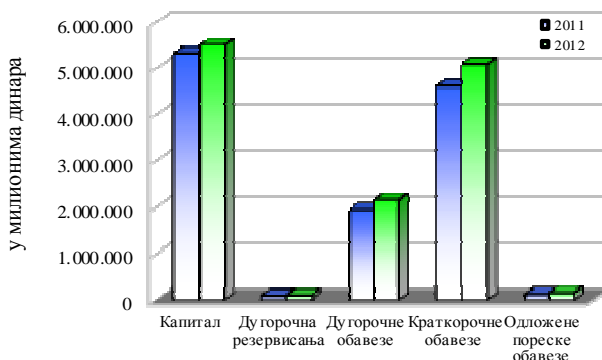

Услед неповољних услова пословања и ограниченог простора за прибављање капитала на тржишту, он је само незнатно повећан у поређењу са претходном годином (3,5%). Последично, удео капитала у укупним изворима је смањен у односу на претходну годину (са 44,0% на 42,3%), а позајмљена средства, као и претходних година, представљају доминантан облик финансирања.

Према подацима из финансијских извештаја за 2012. годину капитал привредних друштава<sup>13</sup> чине *основни капитал* са износом од 3.945.537 милиона динара, *резерве и*

<sup>12</sup> Извори средстава привредних друштава (Прилог 6)

<sup>13</sup> Капитал привредних друштава (Прилог 7.1 и Прилог 7.2)

ревалоризационе резерве са 1.522.349 милиона динара, као и нераспоређени добитак са 1.533.596 милиона динара и неуплаћени уписани капитал са 33.223 милиона динара. Затим, у износу од 1.489.590 милиона динара исказан је губитак, док нереализовани губици по основу хартија од вредности расположивих за продају износе 24.182 милиона динара, а нереализовани добици 6.589 милиона динара.

Јачање финансијских неравнотежа у српској привреди проткано је и кроз даљи раст задужености, која је и током претходних година била на прилично високом нивоу. Ово је испољено кроз опадање учешћа сопственог капитала<sup>14</sup> у укупним изворима финансирања у односу на претходну годину са 36,8% на 34,6%. Нарушени финансијски положај у 2012. години осликава и тренд односа позајмљеног и сопственог капитала, тако да привредна друштва на 1 динар позајмљеног капитала користе 0,60 динара сопственог капитала, а у претходној години тај однос је био 1 према 0,66 динара.

Даље, велики проблем са којим српска привреда годинама не успева да се избори представља и континуирано нагомилавање губитака из претходног периода. У односу на претходну годину кумулирани губици на крају 2012. године бележе повећање од 8,3% и они износе 2.462.814 милиона динара, а исказао их је мањи број привредних друштава (651). Од тога, губитке до висине капитала, који су незнатно повећани (2,0%), исказала су 38.152 друштва, док је губицима изнад висине капитала оптерећено пословање 25.261 друштва, а они су већи чак за петину.

Табела 5: Кумулирани губици привредних друштава

О П И С	2012		2011	
	Износ (у милионима динара)	Број привредних друштава	Износ (у милионима динара)	Број привредних друштава
1. Губитак до висине капитала	1.489.590	38.152	1.459.697	38.669
2. Губитак изнад висине капитала	973.224	25.261	814.482	24.736
<b>Кумулирани губици</b>	<b>2.462.814</b>	<b>42.475</b>	<b>2.274.179</b>	<b>43.126</b>

Под теретом сталног увећања кумулираних губитака неминовно је топљење сопственог капитала привредних друштава, који чини гарантну супстанцу њиховог пословања, па повећање иначе високе стопе изгубљеног капитала у 2012. години у односу на прошлогодишњу на 35,4% са 33,8% посебно забрињава.

Последично, привредна друштва су прибегла већем коришћењу позајмљених извора финансирања, тако да укупне обавезе бележе повећање од 10,5% у поређењу са претходном годином, а у томе дугорочне и краткорочне обавезе остварују готово уједначен раст (11,0% и 10,4%).

После прошлогодишње стагнације кредитне активности привреда је у 2012. години поново посегла за кредитима, као обликом финансирања. Укупни кредити, исказани у износу од 2.964.143 милиона динара, повећани су за 10,4% у односу на претходну годину, при чему је њихово учешће у укупним изворима финансирања готово задржано на прошлогодишњем нивоу (22,8% односно 22,2%). Иако су дугорочни кредити расли брже од краткорочних (11,4% наспрам 9,6%), краткорочни кредити, и даље, чине више од половине укупних кредита.

<sup>14</sup> Капитал умањен за губитак изнад висине капитала и неуплаћени уписани капитал

Кредити су великим делом коришћени за санацију привреде, а у 2012. години они су надмашили вредност исказаних кумулираних губитака за 20,4%, док су у претходној години били већи за 18,0%.

Међутим, поред спасавања привреде од губитака, за побољшање финансијског статуса и враћање привредних друштава финансијској равнотежи неопходно је веће ангажовање дугорочног капитала за финансирање сталне имовине. Услед недостатка дугорочних извора финансирања, привредна друштва у Републици Србији су и даље пословала са *негативним нето обртним капиталом*, који је исказан у износу од 279.652 милиона динара, а у односу на прошлогодишњи мањи је за 17,1%. Међутим, како су залихе исказане у износу од 1.374.152 милиона динара, српској привреди је за очување постигнутог нивоа активности недостајало још 1.653.804 милиона динара дугорочног капитала, односно 3,8% више у поређењу са претходном годином, па је њена хронична великвидност само додатно поспешена.

### 2.3 Основни показатељи пословања привредних друштава

Дијагностику приметно нарушеног финансијског здравља српске привреде у 2012. години јасно испољавају тенденције основних показатеља пословања привредних друштава на укупном нивоу.

Табела 6 : Изабрани показатељи пословања привредних друштава

О П И С	2012	2011
1. Стопа приноса на укупна средства после опорезивања	0,6%	1,9%
2. Стопа приноса на сопствени капитал после опорезивања	-1,4%	1,6%
3 Рацио сопственог капитала	37,5%	39,7%
4. Општи рацио ликвидности	0,95	0,93
5. Рацио покрића камата	0,57	1,76

Ово потврђује и пад стопа приноса на укупна средства и сопствени капитал у односу на прошлогодишње, при чему је нарочито изражено смањење укамаћења сопственог капитала, па повећани раскорак између ових стопа додатно упозорава. С обзиром да се из позајмљених извора финансирања остварује негативан нето финансијски резултат, цена тих тих извора не оправдава њихово коришћење.

Даље, ризици за пословање привредних друштава јачају услед повећања расхода камата и ослабљених могућности за плаћање тих расхода из остварених резултата, о чему говори и троструко умањен рацио покрића камата у односу на претходну годину.

Такође, смањење сопствених извора финансирања и њиховог учешћа у укупним изворима имплицира додатну задуженост српске привреде, док рочна неусклађеност средстава и извора њиховог финансирања, која се манифестује кроз низак општи рацио ликвидности, указује да пословање привредних друштава озбиљно оптерећује великвидност.

### 3. Концентрација финансијских перформанси привредних друштава

Препознатљив тренд у анализи укупне привредне активности у Републици Србији, већ годинама, представља и њен прилично неуједначен развој, те се управо из тог угла могу сагледати и потенцијални ризици, али и развојне шансе у погледу дугорочних изгледа одрживог раста. Наиме, из перспективе концентрације основних финансијских перформанси привредних друштава до изражаја посебно долазе разлике у њиховој територијалној и секторској распрострањености, као и значајна изложеност привреде одређеним групама привредних друштава, по величини и правној форми.

#### 3.1 Финансијске перформансе привредних друштава по секторима

Изражену структурну одлику српске привреде, и у 2012. години, представља *неуравнотежен секторски развој* у коме највећи део укупних привредних перформанси носе неразмјениви сектори, што се даље рефлектује и на њену ослабљену конкурентност. Међутим, треба напоменути да, и поред тога што неразмјениви сектори бележе раст учешћа у укупним финансијским капацитетима привреде, размјениви сектори остварују успешније резултате пословања.

Привредна друштва која су пословала у неразмјенивим секторима исказала су највећи део укупних прихода и укупних расхода српске привреде (58,4% односно 58,8%), при чему је тај удео готово задржан на прошлогодишњем нивоу.

Анализа обима пословних активности по секторима показује да се на свега два сектора односи нешто више од три петине укупних прихода и укупних расхода свих привредних друштава. Укупни приходи сектора Г-Трговина на велико и мало... исказани су у износу од 3.106.637 милиона динара, а сектора С-Прерађивачка индустрија у износу од 2.211.040 милиона динара, уз међугодишњи раст од 9,6% односно 9,9%. Истовремено, укупни расходи сектора Г-Трговина на велико и мало... износе 3.082.913 милиона динара, а сектора С- Прерађивачка индустрија 2.203.238 милиона динара и у поређењу са претходном годином они су порасли за 9,2% односно 7,4%.

Графикон 9: Укупни и пословни приходи по секторима

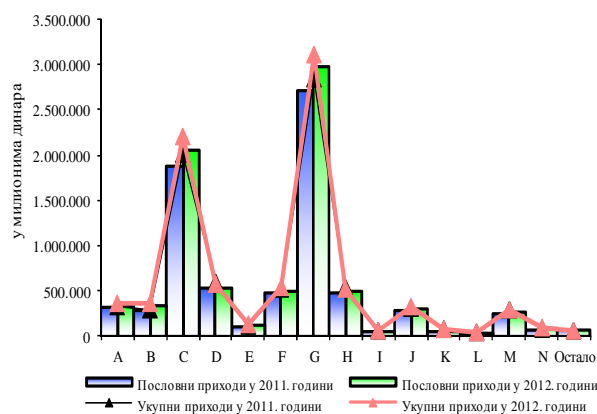

Графикон 10: Укупни и пословни расходи по секторима

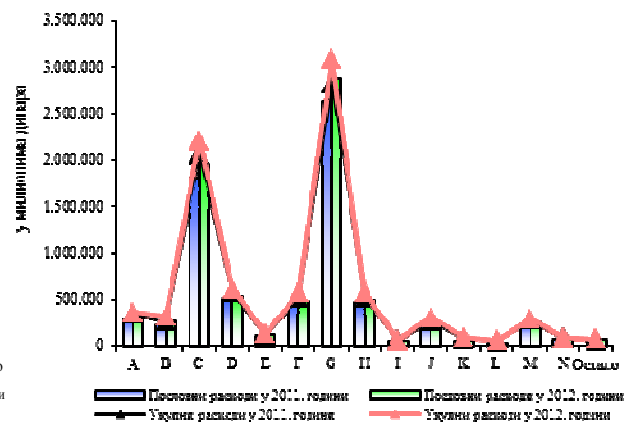



Генералне тенденције на нивоу укупне привреде у 2012. години, по којима су из пословних прихода покривени пословни расходи, а при томе укупни приходи нису довољни за покриће укупних расхода резултат су, пре свега, таквих кретања у оквиру неразмјенивих сектора. Наиме, иако су пословни приходи неразмјенивих сектора већи скоро за трећину у односу на пословне расходе, за покриће укупних расхода недостајало је 1,3% укупних прихода, а ово је превасходно последица тог раскорака у секторима F-Грађевинарство, I-Услуге смештаја и исхране и H-Саобраћај и складиштење.

С друге стране, у размјенивим секторима пословни приходи су за 10,4% надмашили пословне расходе, док су укупни приходи и укупни расходи готово изједначени. При томе, за разлику од општих кретања у укупној привреди, у размјенивим секторима А-Пољопривреда, шумарство и рибарство, В-Рударство и Е-Снабдевање водом; управљање отпадним водама, контролисање процеса, иако пословни приходи не покривају пословне расходе, укупним приходима су покривени укупни расходи. Ово је такође, посебно изражено и у неразмјенивом сектору М-Стручне, научне, иновационе и техничке делатности.

Истовремено, по секторима уочава се да њих десет исказује веће укупне приходе од укупних расхода, што је најизраженије у секторима В-Рударство и Ј-Информисање и комуникације. Такође, пословни расходи покривени су пословним приходима код осам сектора од којих вишеструку покривеност бележе сектори L-Пословање некретнинама и К-Финансијске делатности и делатност осигурања.

Табела 7: Покривеност укупних и пословних расхода приходима по секторима

ОПИС	% покривености	
	Укупних расхода укупним приходима	Пословних расхода пословним приходима
<b>ПРИВРЕДНА ДРУШТВА - УКУПНО</b>	99,4	121,0
<b>1.1.1. Размјениви сектори</b>	100,4	110,4
<b>1.1.2. Неразмјениви сектори</b>	98,7	130,3
<b>По секторима</b>		
А-Пољопривреда, шумарство и рибарство	101,4	82,4
В-Рударство	112,6	61,0
С-Прерађивачка индустрија	100,4	147,3
Д-Снабдевање електричном енергијом, гасом, паром и климатизација	93,3	76,5
Е-Снабдевање водом; управљање отпадним водама, контролисање процеса	101,6	76,6
F-Грађевинарство	94,0	191,0
Г-Трговина на велико и мало, поправка моторних возила и мотоцикала	100,8	125,5
Н-Саобраћај и складиштење	91,3	127,7
И-Услуге смештаја и исхране	91,2	195,6
Ј-Информисање и комуникације	106,2	85,0
К-Финансијске делатности и делатности осигурања	85,0	514,1
Л-Пословање некретнинама	76,4	678,9
М-Стручне, научне, иновационе и техничке делатности	101,2	47,0
Н-Административне и помоћне услужне делатности	102,5	137,8
О-Државна управа и одбрана; обавезно социјално осигурање	86,7	3,5
Р-Образовање	102,5	21,9
Q-Здравствена и социјална заштита	93,0	87,1
Р-Уметност и рекреација	98,8	73,4
С-Остале услужне делатности	102,8	48,2
Т-Делатност домаћинства као послодавца; делатност домаћинства која производе робу и услуге за сопствене потребе	-	-
U-Делатност екстериторијалних организација и тела	-	-

Пословање српске привреде у 2012. години са губитком определили су неразмљиви сектори, који су исказали негативан нето финансијски резултат у износу од 96.973 милиона динара, за разлику од претходне године када су пословали позитивно (55.465 милиона динара). Насупрот томе, размљиви сектори пословали су са добитком који је скоро четири пута већи од прошлогодишњег и износи 34.153 милиона динара.

Непрофитабилно пословање бележи десет сектора, а од њих само два сектора заједно исказала су скоро за половину већи губитак од целе привреде, и то сектор Н-Саобраћај и складиштење, који је после прошлогодишњег позитивног пословања (14.845 милиона динара), у 2012. години исказао највећи негативан нето финансијски резултат у износу од 54.594 милиона динара, као и сектор Ф-Грађевинарство, чији је губитак у износу од 36.886 милиона динара, осам пута већи у односу на прошлогодишњи. Поред тога, високе износе негативног нето финансијског резултата, који су при томе и вишеструко повећани, бележе и сектори К-Финансијске делатности и делатност осигурања са 14.168 милиона динара губитка и L-Пословање некретнинама, са губитком од 13.746 милиона динара. Сектор D-Снабдевање ел. енергијом, гасом, паром и климатизација, такође, бележи значајан негативан нето финансијски резултат у износу од 12.979 милиона динара, за разлику од претходне године када је пословао са добитком (22.244 милиона динара).

С друге стране, од девет сектора који су пословали са добитком, њих осам је сачувало прошлогодишње позитивно пословање. Највећи позитиван нето финансијски резултат, као и у претходној години, исказао је сектор В-Рударство у износу од 40.486 милиона динара, што је на нивоу прошлогодишњег. Потом следе, сектори Ј-Информисање и комуникације са добитком од 15.734 милиона динара и G-Трговина на велико и мало ..., са 10.831 милион динара добитка, који је удвостручен у поређењу са претходном годином.

У 2012. години раст укупних средства и капитала ангажованих у неразмљивим секторима од 11,3% односно 10,6% праћен је благим растом билансног потенцијала (3,5%) и незнатним смањењем капитала (2,8%) привредних друштава која су пословала у размљивим секторима, па су неразмљиви сектори одлучујуће утицали на повећање ових капацитета на нивоу укупне привреде. Наведена кретања довела су и до раста учешћа неразмљивих сектора у укупним средствима и капиталу свих привредних друштава у односу на претходну годину и то са 52,1% на 53,9% односно са 46,4% на 49,6%.

Као главни носиоци укупних средстава и капитала српске привреде издвајају се четири сектора, у којима је ангажовано две трећине укупних средстава односно три петине капитала. Највећи билансни потенцијал имају сектори С-Прерађивачка индустрија (2.956.508 милиона динара), G-Трговина на велико и мало... (2.354.260 милиона динара), D-Снабдевање електричном енергијом, гасом, паром и климатизација (1.632.486 милиона динара) и F-Грађевинарство (1.408.310 милиона динара).

Графикон 11: Структура средстава по секторима

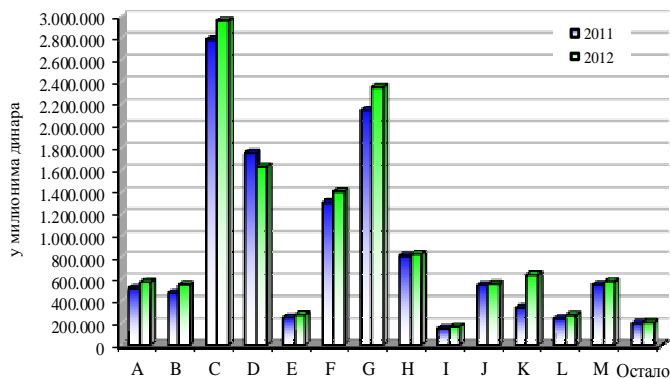

Распоред сектора према висини капитала којим располажу нешто је другачији, па се на сектор D-Снабдевање електричном енергијом, гасом, паром и климатизација односи 19,7% укупног капитала привреде или 1.083.671 милион динара, С-Прерађивачка индустрија 17,9% или 983.509 милиона динара, G-Трговина на велико и мало... 13,0% или 716.559 милиона динара и F-Грађевинарство 10,5% или 575.437 милиона динара.

Међу наведеним секторима, у поређењу са претходном годином, опште тенденције у кретању средстава и капитала карактеристичне за укупну привреду, нису присутне само код сектора D-Снабдевање електричном енергијом, гасом, паром и климатизација који једини бележи смањење поменутих позиција.

Анализа кумулираних губитака по секторима показује да су они порасли за четвртину код неразмњивих сектора, док су истовремено на нивоу размњивих сектора смањени за 6,3% у односу на претходну годину, услед чега је дошло до значајног повећања учешћа неразмњивих сектора у укупним кумулираним губицима привреде (са 44,8% на 52,2%).

Нешто мање од трећине кумулираних губитака српске привреде сконцентрисано је у привредним друштвима која послују у сектору С-Прерађивачка индустрија (759.791 милион динара) и они су готово задржани на прошлогодишњем нивоу. Високе износе кумулираних губитака бележе и сектори G-Трговина на велико и мало...(424.061 милион динара) и H-Саобраћај и складиштење (275.112 милиона динара), а они су у односу на претходну годину већи за више од четвртине односно петине, као и сектор D-Снабдевање електричном енергијом, гасом, паром и климатизација (204.543 милиона динара), чији су кумулирани губици смањени за 17,9%.

Табела 8 : Однос кредита и кумулираних губитака по секторима

О П И С	Укупни кредити (у милионима динара)	Стопа изгубљеног капитала	Кумулирани губици (у милионима динара)	Однос кредита и кумулираних губитака
<b>Размњиви сектори</b>	1.182.629	33,7	1.176.074	100,6
A-Пољопривреда, шумарство и рибарство	111.278	32,9	110.430	100,8
B-Рударство	82.597	27,2	79.211	104,3
C-Прерађивачка индустрија	826.526	54,1	759.791	108,8
D-Снабдевање електричном енергијом, гасом....	141.319	16,3	204.543	69,1
E-Снабдевање водом; управљање отпадним водама....	20.909	11,0	22.099	94,6
<b>Неразмњиви сектори</b>	1.781.514	37,1	1.286.741	138,5
F-Грађевинарство	347.706	28,9	193.615	179,6
G-Трговина на велико и мало...	577.582	46,9	424.060	136,2
H-Саобраћај и складиштење	223.182	43,6	275.112	81,1
I-Услуге смештаја и исхране	53.578	37,8	38.140	140,5
J-Информисање и комуникације	121.765	44,1	109.243	111,5
K-Финансијске делатности и делатности осигурања	138.842	18,0	69.781	199,0
L-Пословање некретнинама	149.359	59,9	68.238	218,9
M-Стручне, научне, иновационе и техничке делатности	117.818	23,7	75.497	156,1
N-Административне и помоћне услужне делатности	39.685	46,5	15.327	258,9
O-Државна управа и одбрана; обавезно соц.осигурање	48	56,6	212	22,6
P-Образовање	1.253	52,5	1.226	102,2
Q-Здравствена и социјална заштита	1.423	90,2	3.055	46,6
R-Уметност и рекреација	7.354	21,1	11.536	63,7
S-Остале услужне делатности	1.919	30,3	1.696	113,2
T-Делатност домаћинства као послодавца....	-	-	1	0,1
U-Делатност екстериторијалних организација и тела				

Готово сви сектори бележе раст кумулираних губитака у 2012. години, при чему на све присутније разарање сопственог капитала указују и растуће стопе изгубљеног капитала. Истрошеност капитала израженија је код неразмљивих сектора, чија је иначе висока стопа изгубљеног капитала у односу на претходну годину порасла са 33,3% на 37,1% и већа је од стопе укупне привреде (35,4%).

С друге стране, размљиви сектори бележе благо смањење стопе изгубљеног капитала (са 34,3% претходне године на 33,7%) а она је нижа од стопе на нивоу укупне привреде за 1,7 процентних поена. Насупрот општим тенденцијама испољеним на нивоу укупне привреде, највећи пад кумулираних губитака у поређењу са претходном годином (за трећину) остварен је у оквиру размљивог сектора В-Рударство, који истовремено бележи и изражено смањење стопе изгубљеног капитала (са 39,9% на 27,2%).

Финансијски напрегнута привредна друштва се, у недостатку сопственог капитала, у већој мери ослањају на позајмљене изворе, па повећање кредита у 2012. години бележе готово сви сектори. Иако су кредити неразмљивих сектора расли спорије (9,6%) него кредити размљивих сектора (11,7%) три петине укупних кредита свих привредних друштава и даље користе неразмљиви сектори, задржавајући при томе прошлогодишње учешће на нивоу укупне привреде.

Највише кредита (59,1%) користила су свега три сектора, и то: С-Прерађивачка индустрија (826.526 милиона динара), Г-Трговина на велико и мало... (577.582 милиона динара) и сектор Ф-Грађевинарство (347.706 милиона динара). Коришћени кредити у сва три поменута сектора повећани су у односу на претходну годину, а они премашују кумулиране губитке у сектору С-Прерађивачка индустрија за 8,8%, сектору Г-Трговина на велико и мало... за 36,2% и у сектору Ф-Грађевинарство чак за 79,6%.

Иако су у 2012. години привредна друштва на укупном нивоу пословала са негативним нето обртним капиталом, који је мањи у односу на прошлогодишњи, да недостатак дугорочних извора финансирања и даље озбиљно успорава српску привреду упућује раст негативног нето обртног капитала, који је присутан на нивоу већине сектора.

Изражено одсуство финансијске равнотеже уочава се код размљивих сектора, чији је негативни нето обртни капитал порастао за 56,5% и износи 297.200 милиона динара, а већи је од исказаног негативног нето обртног капитала на нивоу укупне привреде (279.652 милиона динара). Посматрано по секторима, највећи износ негативног нето обртног капитала исказали су сектори Д-Снабдевање електричном енергијом, гасом, паром и климатизација (135.042 милиона динара), С-Прерађивачка индустрија (119.823 милиона динара) и Ф-Грађевинарство (100.745 милиона динара). Вишеструко повећање негативног нето обртног капитала, у односу на претходну годину, бележе сектори Л-Пословање некретнинама (шест пута) и С-Прерађивачка индустрија (три пута).

За разлику од претходне године, када су пословали са негативним нето обртним капиталом од 147.646 милиона динара, неразмљиви сектори су у 2012. години исказали позитиван нето обртни капитал у висини од 17.548 милиона динара. Овакво кретање, опречно општем тренду присутном на укупном нивоу, првенствено је резултат израженог повећања позитивног нето обртног капитала неразмљивог сектора К-финансијске делатности и делатност осигурања и то са 4.758 милиона динара на 195.914 милиона динара, као и исказаног позитивног нето обртног капитала од 31.458 милиона динара и 20.793

милиона динара у секторима М-Стручне, научне, иновационе и техничке делатности и Г-Трговина на велико и мало...

Највећи број сектора, услед финансирања сталних средстава краткорочним изворима, бележи раст недостајућег капитала. За разлику од разменљивих сектора, који исказују недостајући капитал за петину већи у односу на претходну годину, разменљиви сектори бележе смањење од 13,5%. Највише дугорочног капитала за остварени ниво пословања недостајало је секторима С-Прерађивачка индустрија (588.751 милион динара), Г-Трговина на велико и мало... (443.013 милиона динара) и Ф-Грађевинарство (247.981 милион динара), а он је у поређењу са претходном годином додатно повећан за 26,3%, односно 7,4% и 24,0%.

Укупно посматрајући, одабрани показатељи пословања привредних друштава у 2012. години показују погоршање профитабилности код највећег броја сектора, које је праћено даљим смањењем учешћа сопственог капитала у укупним изворима финансирања и карактеристично ниском ликвидношћу, уз повећан ризик плаћања камата.

Табела 9: Изабрани показатељи пословања привредних друштава по секторима<sup>15</sup>

О П И С	Стопа приноса на ук. средства после опорезивања		Стопа приноса на соп. капитал после опорезивања		Радио сопственог капитала		Општи радио ликвидности		Радио покрића камата	
	2012	2011	2012	2011	2012	2011	2012	2011	2012	2011
	<b>Привредна друштва - укупно</b>	0,6	1,9	-1,4	1,6	37,5	39,7	0,95	0,93	0,57
<b>По секторима</b>										
А-Пољопривреда, шумарство и рибарство	2,2	-1,1	2,5	-5,4	42,5	41,3	0,89	0,84	1,84	-0,88
В-Рударство	9,7	11,8	20,9	30,1	41,0	40,3	0,99	1,05	7,63	8,34
С-Прерађивачка индустрија	1,5	-0,2	-0,1	-7,8	24,6	24,3	0,92	0,97	1,21	0,06
Д-Снабдевање ел. енергијом, гасом....	-0,4	1,8	-1,1	2,2	65,7	72,9	0,68	0,70	-5,03	7,25
Е-Снабдевање водом; упр.отп. водама...	1,2	1,7	1,1	1,8	67,9	70,7	0,79	0,80	2,75	4,79
Ф-Грађевинарство	-2,0	1,0	-7,6	-1,2	36,4	39,7	0,83	0,88	-2,05	0,92
Г-Трговина на велико и мало...	2,0	1,9	2,3	1,1	22,7	25,0	1,02	1,01	1,80	1,44
Н-Саобраћај и складиштење	-6,1	2,9	-14,8	4,4	44,5	48,3	0,82	0,84	-6,86	3,56
И-Услуге смештаја и исхране	-2,5	-2,2	-8,4	-8,6	40,0	40,7	0,73	0,63	-2,43	-1,71
Ј-Информисање и комуникације	4,5	6,1	10,9	16,4	28,4	30,7	0,86	0,76	3,94	10,7
К-Финансијске делатности и дел. осигуран	-2,2	-0,1	-4,7	-2,9	52,0	35,6	2,36	1,04	-4,04	0,07
Л-Пословање некретнинама	-3,4	0,6	-27,6	-6,7	17,9	22,1	0,78	0,94	-1,33	0,44
М-Стручне, научне, иновационе и техн. дел.	0,9	5,6	0,2	10,6	44,9	46,2	1,16	1,13	1,86	6,97
Н-Административне и пом.усл. делатности	3,2	5,3	7,9	20,9	19,1	21,1	0,83	0,88	2,38	4,29
О-Држ.управа и одбрана; об. соц.осигурањ	-13,0	13,0	-34,1	28,5	33,8	41,7	0,51	0,66	-148,67	85,02
Р-Образовање	2,7	2,5	7,4	5,5	27,0	29,1	0,66	0,65	6,40	4,75
Q-Здравствена и социјална заштита	-3,5	0,4	-56,4	-13,5	6,1	13,2	0,46	0,54	-1,79	0,26
Р-Уметност и рекреација	-0,6	-0,3	-1,6	-0,9	57,3	59,0	0,56	0,53	-0,74	-2,56
С-Остале услужне делатности	3,7	1,5	7,4	3,7	35,1	16,5	1,05	0,86	4,38	2,45
Т-Делатност домаћинства као послодавца..	-2,4	-547,6	-	-	-	-	0,05	0,05	-	-
У-Делатност екстеритијалних орг. и тела	-	-	-	-	-	-	-	-	-	-

Наведено је посебно уочљиво у оквиру сектора Н-Саобраћај и складиштење, Л-Пословање некретнинама, И-Услуге смештаја и исхране и Ф-Грађевинарство.

<sup>15</sup> Показатељи за 2011. годину израчунати на основу коначне обраде финансијских извештаја за 2011. годину

### 3.2 Финансијске перформансе по правној форми привредних друштава

Несумњиви утицај на пословање привреде у Републици Србији, гледано са аспекта правне форме, постојано остварују друштва са ограниченом одговорношћу, која у укупним финансијским перформансама привреде у 2012. години учествују са нешто више од две трећине, задржавајући при томе тенденцију благог раста. На привредну активност, уз њих, значајно утичу и акционарска друштва и јавна предузећа, у којима је сконцентрисана скоро трећина укупних финансијских перформанси привреде.

Графикон 12: Укупни и пословни приходи по правној форми привредних друштава

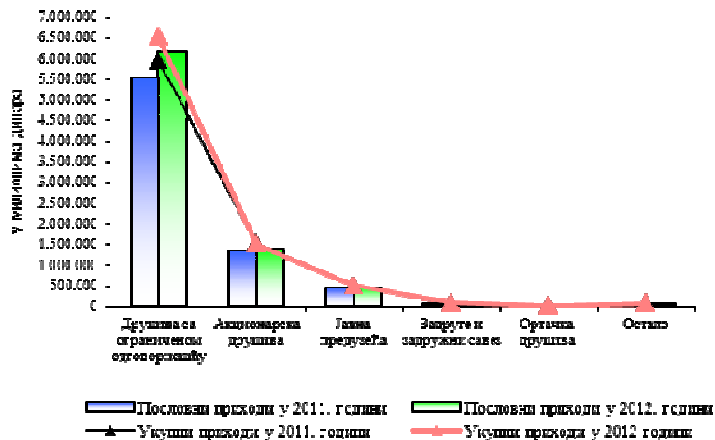

Три четвртине укупних прихода и укупних расхода српске привреде у 2012. години остварила су друштва са ограниченом одговорношћу, а тенденција њиховог раста је и даље настављена. Укупни приходи ових друштава већи су за 10,0% у односу на прошлогодишње и износе 6.527.371 милион динара, док су укупни расходи повећани за 11,6% и износе 6.501.944 милиона динара.

Значајан обим активности одвијао се и у оквиру акционарских друштава и јавних предузећа, на која се односи нешто мање од четвртине укупних прихода и укупних расхода свих привредних друштава.

Акционарска друштва у укупним приходима привреде учествују са 1.497.202 милиона динара, при чему су они благо смањени у односу на прошлогодишње (1,1%), док у укупним расходима учествују са 1.513.932 милиона динара, а они су готово непромењени у односу на претходну годину.

Графикон 13: Укупни и пословни расходи по правној форми привредних друштава

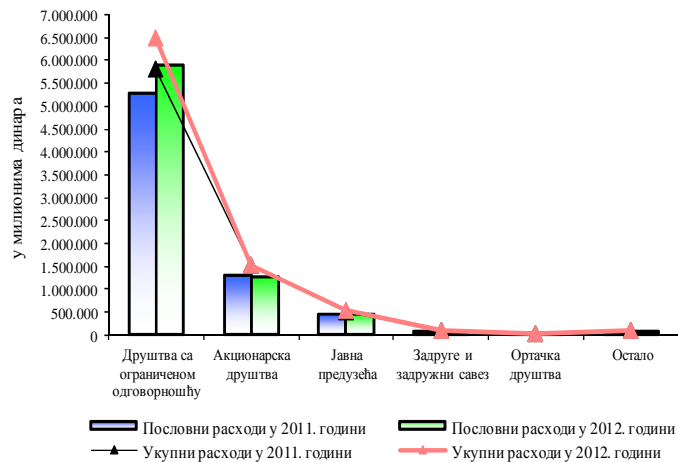

Јавна предузећа су задржала ниво остварених укупних прихода из претходне године, па они износе у 491.085 милиона динара, док су укупни расходи повећани за 9,5% и исказани су у износу од 544.478 милиона динара.

Највећи допринос исказаном негативном нето финансијском резултату српске привреде, са аспекта правне форме, дају јавна предузећа и акционарска друштва, чији су

губици већи за трећину од губитка привреде на укупном нивоу и износе 54.511 милиона динара односно 28.850 милиона динара, а вишеструко су увећани у односу на претходну годину. Поред њих, негативне резултате исказала су и друштвена предузећа, чији је губитак од 5.606 милиона динара већи за 16,0% у поређењу са претходном годином, као и огранци страних правних лица са губитком у износу од 5.303 милиона динара.

Насупрот томе, друштва са ограниченом одговорношћу бележе профитабилно пословање, а њихов позитиван нето финансијски резултат, који износи 30.830 милиона динара, смањен је за три петине у односу на прошлогодишњи. Позитиван резултат, који је тек благо увећан у односу на претходну годину (2,6%) исказала су и ортачка друштва у износу од 1.127 милиона динара.

Претежни уплив друштава са ограниченом одговорношћу у укупним финансијским капацитетима домаће привреде потврђује и то што управо она ангажују око три петине укупних средстава и капитала свих привредних друштава. Друштва са ограниченом одговорношћу располажу са укупним средствима у износу од 8.147.191 милион динара и капиталом у износу од 3.260.497 милиона динара, а они су повећани за 9,6% односно 6,6% у поређењу са претходном годином.

Нешто више од петине укупних средстава привреде ангажовано је у акционарским друштвима, и то у износу од 2.776.195 милиона динара, док су јавна предузећа исказала 13,4% укупних средстава привреде са износом од 1.744.802 милиона динара. Средства ових друштава бележе међугодишњи раст по стопи од 3,6% односно 5,1%.

Истовремено, акционарска друштва и јавна предузећа располажу са капиталом у износу од 1.083.331 милион динара односно 1.086.398 милиона динара, који је благо смањен у односу на прошлогодишњи (0,2% и 1,7%), а њихов капитал заједно чини скоро две петине капитала укупне привреде.

Отежано пословање привреде под притиском растућих губитака из претходног периода присутно је и са аспекта правне форме привредних друштава. Половина кумулираних губитака привреде сконцентрисана је у друштвима са ограниченом одговорношћу, која су те губитке исказала у износу од 1.237.309 милиона динара, што је за 7,7% више у поређењу са претходном годином. Значајан износ кумулираних губитака од 842.209 милиона динара исказала су акционарска друштва, при чему су они већи за 5,8% у односу на прошлогодишње. Међутим, највећи раст кумулираних губитака, чак за четвртину, бележе јавна предузећа која носе 242.987 милиона динара тих губитака, односно 9,9% на нивоу укупне привреде.

Услед више него удвостручених кумулираних губитака огранци страних правних лица имају и највећу стопу изгубљеног капитала од 307,1%, а изузетно високе стопе

Графикон 14: Учешћа најзначајнијих правних форми привредних друштава у пословању укупне привреде (у %)

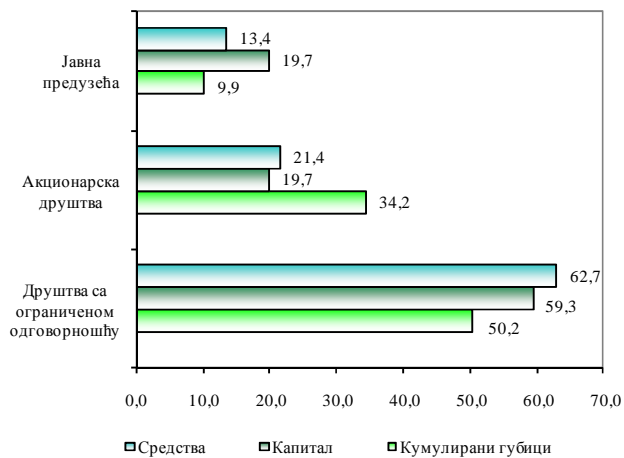

изгубљеног капитала присутне су и код друштвених предузећа и акционарских друштава (122,4% и 51,8%). Стопе изгубљеног капитала испод оних на нивоу свих привредних друштава (35,4%) имају командитна друштва (13,5%), јавна предузећа (18,7%), ортачка друштва (19,2%) и друштва са ограниченом одговорношћу (31,7%).

Финансијским неравнотежама испољеним на нивоу укупне привреде, кроз мањак дугорочног капитала за пословање, највећи допринос дају акционарска друштва са 185.813 милиона динара, што чини око две трећине негативног нето обртног капитала целе привреде, а он је повећан за 28,0% у односу на претходну годину. Поред њих, јавна предузећа бележе висок износ негативног нето обртног капитала од 173.777 милиона динара, који је за две петине већи у односу на прошлогодишњи, док су друштвена предузећа исказала негативан нето обртни капитал у износу од 33.036 милиона динара, са међугодишњим растом од 4,4%.

С друге стране, друштва са ограниченом одговорношћу су исказала позитиван нето обртни капитал у износу од 124.903 милиона динара, за разлику од претходне године када је тај капитал био негативан (18.038 милиона динара). Такве тенденције присутне су и код задруга и задружних савеза чији позитиван нето обртни капитал у 2012. години износи 2.298 милиона динара, а у претходној години је био у минусу за 3.270 милиона динара, док је позитиван нето обртни капитал ортачких друштава од 2.046 милиона динара повећан за петину у односу на прошлогодишњи.

### 3.3 Финансијске перформансе по величини привредних друштава

Током 2012. године, као и претходних година, привреда у Републици Србији се у значајној мери ослањала на велике системе, тако да су *велика привредна друштва*, у којима је сконцентрисано нешто мање од три петине укупних финансијских перформанси целе привреде, прилично опредељивала њено пословање, а услед овакве изложености привреде малом броју привредних друштава потенцирани су растући ризици.

Велика привредна друштва генеришу највећи део привредне активности, тако да су она исказала нешто мање од две трећине укупних прихода и укупних расхода привреде, задржавајући и даље растући тренд. Укупни приходи остварени су у износу од 5.021.421 милион динара, а укупни расходи у износу од 5.057.227 милиона динара, што је за 10,0% односно за 12,6% више у поређењу са претходном годином.

У малим привредним друштвима остварено је нешто мање од четвртине укупних прихода и укупних расхода целе привреде. Укупни приходи и укупни расходи ових друштава бележе симболичан међугодишњи раст (1,7% односно 3,9%), а они износе 2.126.486 милиона динара односно 2.159.873 милиона динара.

Графикон 15: Учешће великих привредних друштава у пословању привреде (у %)

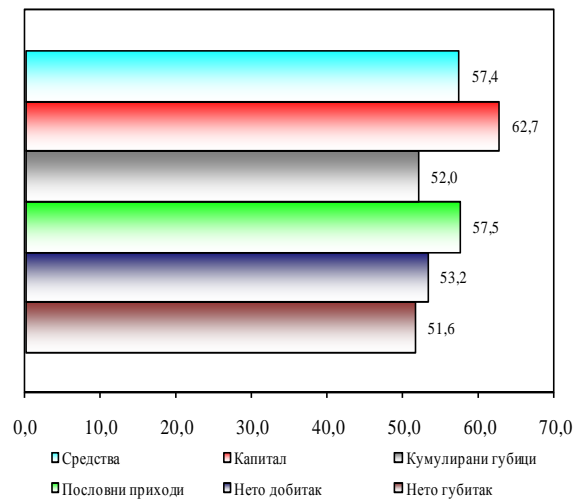



Напуштање профитабилног пословања српске привреде у 2012. години последица је вишеструког увећања губитака малих привредних друштава, али и преласка великих привредних друштава у зону негативних резултата. Негативан нето финансијски резултат малих привредних друштава чини нешто мање од три четвртине губитка на нивоу свих друштава, а износи 45.262 милиона динара, док су велика привредна друштва, после прошлогодишњег добитка од 58.438 милиона динара, исказала губитак у износу од 25.696 милиона динара.

Средња привредна друштва су и у 2012. години сачувала профитабилност, а позитиван нето финансијски резултат у износу од 8.138 милиона динара већи је за 14,8% у односу на прошлогодишњи.

Опредељујући утицај који велика привредна друштва имају на домаћу привреду потврђује и њихово учешће од 57,4% у укупним средствима и 62,7% у капиталу. На крају 2012. године ова друштва су располагала са 7.465.324 милиона динара укупних средстава, што је за 5,1% више у поређењу са претходном годином, док је њихов капитал благо смањен (2,5%) и износи 3.448.414 милиона динара.

Графикон 16: Средства по величини привредних друштава

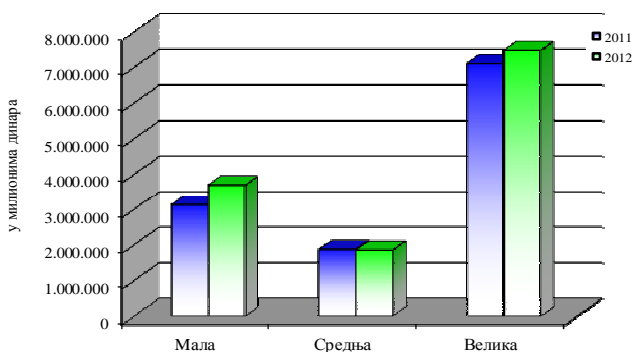

Услед прилично израженог повећања укупних средстава и капитала (18,4% и 25,6%) малих привредних друштава, у 2012. години њихово учешће у капацитетима укупне привреде је порасло за 2,6 односно 4,3 процентна поена, а на њих се односи 3.689.249 милиона динара укупних средстава и 1.331.671 милион динара капитала.

Иако велика привредна друштва носе нешто више од половине укупних кумулираних губитака привреде, њихови губици у износу од 1.280.738 милиона динара задржани су на прошлогодишњем нивоу. Међутим, повећање кумулираних губитака за петину исказују мала привредна друштва, у којима је сконцентрисана трећина губитака свих привредних друштава у износу од 812.791 милион динара.

Слабљење сопствених потенцијала привреде под ударом сталног нагомилвања губитака посебно долази до изражаја код малих привредних друштава, која услед оштрог раста кумулираних губитака бележе изузетно високу стопу изгубљеног капитала од 48,9%. Такође, високу стопу изгубљеног капитала од 38,9%, која је изнад те стопе на нивоу свих друштава (35,4%), исказују и средња привредна друштва. Велика привредна друштва, насупротив томе, имају најнижу стопу изгубљеног капитала од 29,5%.

Нарушени дугорочни финансијски баланс српске привреде додатно је апострофиран код великих привредних друштава. Она у 2012. години послују са негативним нето обртним капиталом, који је за половину већи од прошлогодишњег и износи 287.563 милиона динара, а истовремено је већи и од негативног нето обртног капитала целе привреде (279.652 милиона динара). Мала привредна друштва, такође, исказују негативан нето обртни капитал у износу од 21.754 милиона динара, а он је чак за 88,4% мањи у поређењу са претходном годином. С

друге стране, средња привредна друштва су, и поред смањења за више од четвртине, као и претходне године, исказала позитиван нето обртни капитал у износу од 29.665 милиона динара.

### **3.4 Финансијске перформансе привредних друштава по територији**

Несклад у распрострањености финансијских перформанси привреде прилично је испољен са територијалног аспекта, имајући у виду да је њихов претежни део сконцентрисан у свега две области - Београдској и Јужнобачкој области<sup>16</sup>, па је *неравномеран територијални развој* и у 2012. години обележио привредне токове.

На територији Београдске и Јужнобачке области остварено је преко три петине укупних прихода и укупних расхода целе привреде. Привредна друштва у Београдској области исказала су укупне приходе у износу од 4.117.969 милиона динара и укупне расходе, у износу од 4.186.138 милиона динара, уз њихов међугодишњи раст од 5,1% односно 8,4%, а истовремено, они чине и две трећине укупних прихода и укупних расхода остварених у Централној Србији. Укупни приходи и укупни расходи привредних друштава у Јужнобачкој области бележе бржи раст (11,5% односно 14,7%), износе 1.414.365 милиона динара односно 1.359.174 милиона динара и чине више од половине тих прихода и расхода исказаних на територији Војводине.

Пословање домаће привреде са негативним нето финансијским резултатом у 2012. години, после добитка исказаног у претходној години, одраз је исказаних губитака у највећем броју области. У Београдској области је, после прошлогодишњег позитивног резултата (33.318 милиона динара), исказан највећи негативан нето финансијски резултат у износу од 79.978 милиона динара, који је за 27,3% већи од губитка целе привреде и има највећи удео у губитку исказаном на територији Централне Србије (94.888 милиона динара). Поред тога, непрофитабилном пословању домаће привреде допринели су и високи губици које су исказала привредна друштва из Шумадијске (7.679 милиона динара), Севернобачке (6.446 милиона динара), Браничевке (5.883 милиона динара) и Расинске области (5.098 милиона динара).

За разлику од укупних привредних кретања, Јужнобачка област је пословала са добитком од 48.511 милиона динара, који је за две петине мањи у односу на прошлогодишњи. Позитивне резултате, који су мањи у поређењу са претходном годином, исказала су и привредна друштва у Златиборској (6.395 милиона динара), Сремској (3.879 милиона динара) и Пиротској области (2.540 милиона динара).

Присутне територијалне асиметричности потврђује и значајна концентрација финансијских капацитета, тако да је око трећина укупних средстава и капитала ангажована у привредним друштвима у Београдској и Јужнобачкој области.

---

<sup>16</sup> Треба имати у виду да одређени број привредних друштава има седиште на територији једне области, а своју пословну активност обавља и у другим областима

Београдска област располаже са 6.793.724 милиона динара укупних средстава и 3.093.548 милиона динара капитала, што истовремено представља и претежни део тих капацитета на територији Централне Србије (9.900.754 милиона динара и 4.334.295 милиона динара).

Укупна средства привредних друштава у Јужнобачкој области износе 1.568.710 милиона динара, а капитал 643.945 милиона динара, па се на њих односи и значајан део укупних средстава и капитала привредних друштава са територије Војводине (3.015.402 милиона динара и 1.122.544 милиона динара).

Општи тренд раста кумулираних губитака у 2012. години карактерише, посматрано са територијалног аспекта, већину области. Половина кумулираних губитака целе привреде сконцентрисана је у Београдској области, а они са износом од 1.245.334 милиона динара највише учествују у тим губицима на територији Централне Србије (1.891.309 милиона динара). Нагомилани губици из претходног периода у износу од 198.298 милиона динара прилично оптерећују пословање привредних друштава у Јужнобачкој области, а на њих се и односи највећи део губитака исказаних на територији Војводине (522.226 милиона динара).

Терет изразито високих кумулираних губитака привредних друштава (133.689 милиона динара и 119.254 милиона динара) у Шумадијској и Јужнобанатској области одразио се на значајно смањење њиховог сопственог капитала, па су у овим областима исказане највеће стопе изгубљеног капитала од 78,7% и 77,4%, а приближно њима је и стопа изгубљеног капитала у Поморавској области (77,1%). Супротно томе, као и у претходној години, најнижу стопу изгубљеног капитала, која је при томе и додатно смањена, са 10,3% на 8,2% исказала су привредна друштва у Златиборској области.

Неповољна рочна структура извора финансирања српске привреде која континуирано угрожава њену ликвидност присутна је и у већини области. Привредна друштва на територији Централне Србије исказала су чак 97,1% или 271.574 милиона динара укупног негативног нето обртног капитала целе привреде, а негативан нето обртни капитал највећи је у Шумадијској (75.964 милиона динара), Београдској (59.602 милиона динара) и Борској области (46.051 милион динара).

С друге стране, позитиван нето обртни капитал привредних друштава у Јужнобачкој области у износу од 62.954 милиона динара знатно је изнад позитивног нето обртног капитала на територији Војводине (7.234 милиона динара). Позитиван нето обртни капитал, као и претходне године, исказала су и привредна друштва у Златиборској и Сремској области (15.457 милиона динара и 11.307 милиона динара).

Графикон 17: Учешћа привредних друштава са територије Београдске и Јужнобачке области у пословању укупне привреде (у %)

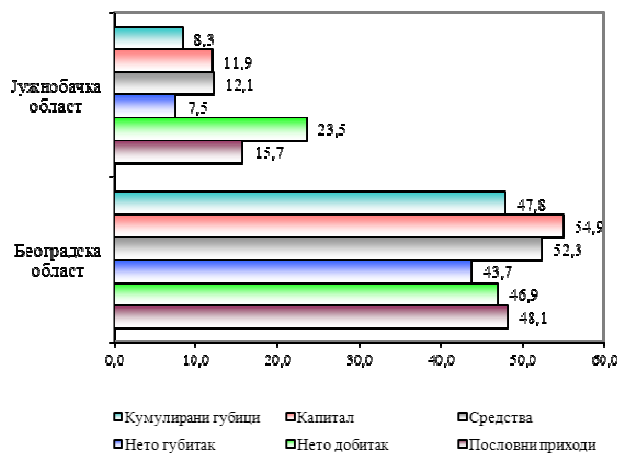

## 4. Привредна друштва по одабраним сегментима

### 4.1 Новооснована привредна друштва

Услед појачане неизвесности пословања настављен је тренд смањења броја новооснованих привредних друштава, тако да је у 2012. години пословало њих 6.936, што је у односу на претходну годину мање за 4,5%. Ова друштва чине 7,5% од укупног броја привредних друштава.

Међутим, број запослених у новооснованим привредним друштвима је повећан у односу на претходну годину за 13,7%, па су она запошљавала 17.817 радника, што чини 1,8% од запослених у привреди Републике Србије.

Привредна друштва највише су се оснивала у секторима G-Трговина на велико и мало... (2.532 или 36,5%), С-Прерађивачка индустрија (988 или 14,2%) и М-Стручне, научне, иновационе и техничке делатности (853 или 12,3%). Истовремено, велике разлике у територијалној развијености показују се и у броју новооснованих привредних друштава, па је њих три петине сконцентрисано у Београдској (3.287 или 47,4%) и Јужнобачкој области (848 или 12,2%). Сва новооснована привредна друштва, посматрано по величини, су мала, док по правној форми преовлађују друштва са ограниченом одговорношћу (6.822 или 98,4%).

Поменута сконцентрисаност броја новооснованих привредних друштава праћена је аналогно и концентрацијом броја запослених. Тако је у сектору G-Трговина на велико и мало...запослено 4.427 радника или 24,8%, С-Прерађивачка индустрија 4.805 радника или 27,0% и М-Стручне, научне, иновационе и техничке делатности 1.418 или 8,0% радника. Са територијалног аспекта, највише запослених је у Београдској (6.408 радника или 36,0%) и Јужнобачкој области (2.674 или 15,0%), а према правној форми скоро сви (97,9%) су запослени у друштвима са ограниченом одговорношћу.

Укупни приходи новооснованих привредних друштава у 2012. години значајно су смањени и тек су на нивоу трећине прошлогодишњих, док су укупни расходи задржани на прошлогодишњем нивоу. Оваква кретања условила су, на једној страни, енормно смањење нето добитка, чак око шест пута и раст нето губитка за 94,4% на другој страни, што је довело до исказивања *негативног нето финансијског резултата* у износу од 4.156 милиона динара, за разлику од претходне године када су пословала позитивно (19.737 милиона динара).

Табела 10: Резултати пословања новооснованих привредних друштава

О П И С	Износ (у милионима динара)	Индекс (2012/2011)	% учешћа у привредним друштвима Републике Србије
Укупни приходи	73.974	32,8	0,9
Укупни расходи	77.477	99,0	0,9
Нето добитак	4.237	17,6	1,0
Нето губитак	8.393	194,4	1,7
<b>Негативан нето финансијски резултат</b>	<b>4.156</b>		<b>6,6</b>

Укупни билансни капацитети новооснованих привредних друштава на крају 2012. године бележе раст од 86,3% у поређењу са претходном годином, тако да су *укупна средства* исказана у износу од 307.688 милиона динара.

Табела 11: Средства новооснованих привредних друштава

О П И С	Износ (у милионима динара)	Индекс (2012/2011)	% учешћа у привредним друштвима Републике Србије
Стална имовина	227.338	258,5	3,2
Обртна имовина*	74.292	106,0	1,5
- Залихе	13.686	82,6	1,0
- Потраживања	25.289	83,3	1,2
Губитак изнад висине капитала	6.058	179,0	0,6
<b>Укупна средства</b>	<b>307.688</b>	<b>186,3</b>	<b>2,4</b>

\*У обртну имовину укључена су одложена пореска средства

Истовремено, капитал новооснованих привредних друштава повећан је за четири петине у односу на претходну годину, па је њихово пословање финансирано из капитала са 48,1%, затим са 32,3% из дугорочних обавеза и 19,2% из краткорочних обавеза.

Табела 12: Извори средстава новооснованих привредних друштава

О П И С	Износ (у милионима динара)	Индекс (2012/2011)	% учешћа у привредним друштвима Републике Србије
Капитал	147.957	190,5	2,7
Дугорочна резервисања	929	19,5	0,9
Дугорочне обавезе	99.422	478,9	4,6
Краткорочне обавезе*	59.380	95,9	1,1
- Краткорочне финансијске обавезе	17.061	136,7	1,1
- Обавезе из пословања	34.495	83,5	1,3
<b>Укупни извори средстава</b>	<b>307.688</b>	<b>186,3</b>	<b>2,4</b>

\*У краткорочним обавезама укључене су одложене пореске обавезе

Пословање са губитком условило је да су *кумулирани губици*, на крају 2012. године, готово дуплирани у односу на претходну годину и износе 9.633 милиона динара, а у кумулираним губицима укупне привреде учествују са 0,4%. Њихов највећи део од 6.058 милиона динара односи се на *губитке изнад висине капитала*. Стопа изгубљеног капитала новооснованих привредних друштава бележи раст у односу на прошлогодшњу са 6,2% на 7,0%.

#### 4.2 Привредна друштва у стечају и ликвидацији

Неповољан пословни амбијент, као и заустављање економског опоравка из претходне године имали су за последицу да се на крају 2012. године у поступку стечаја и ликвидације нађе 4.719 привредних друштава, што је знатно више (65,5%) него претходне године, а на нивоу целе привреде она учествују са 5,1%.

Такође, ова друштва су запошљавала 47,9% више радника у односу на претходну годину односно 8.225 радника, што чини 0,8% од укупног броја запослених у српској привреди.

Анализа секторског распореда привредних друштава над којима је отворен поступак стечаја или ликвидације показује да је највећи број тих друштава пословао у секторима Г-Трговина на велико и мало... (1.651 или 35,0%) и С-Прерађивачка индустрија (1.206 или 25,6%), док је територијално посматрано највише њих било у Београдској (1.621 или 34,4%)

и Јужнобачкој области (406 или 8,6%). У структури ових друштава преовлађују мала привредна друштава (4.629 или 98,1%), као и друштва са ограниченом одговорношћу (3.664 или 77,6%).

Сличан томе је и распоред запослених, па је највише запослених било у оквиру сектора С-Прерађивачка индустрија (2.903 или 35,3%) и G-Трговина на велико и мало... (954 или 11,6%), а са аспекта територије у Београдској (2.195 или 26,7%) и Јужнобачкој области (1.992 или 24,2%). Исто тако, број запослених је највећи у малим привредним друштвима (3.006 или 36,5%), односно у акционарским друштвима (5.018 или 61,0%).

Четвороструко увећање укупних расхода праћено је знатно умеренијим растом укупних прихода (83,7%), што је даље условило да ова привредна друштва, и у 2012. години, искажу *негативан нето финансијски резултат* у износу од 66.009 милиона динара, који је у односу на претходну годину повећан чак петнаест пута.

Табела 13: Резултати пословања привредних друштава у стечају и ликвидацији

О П И С	Износ (у милионима динара)	Индекс (2012/2011)	% учешћа у привредним друштвима Републике Србије
Укупни приходи	41.446	183,7	0,5
Укупни расходи	107.494	401,0	1,2
Нето добитак	5.102	195,5	1,2
Нето губитак	71.111	1.030,0	14,4
<b>Негативан нето финансијски резултат</b>	<b>66.009</b>	<b>1.537,3</b>	

Привредна друштва у стечају и ликвидацији на дан 31. децембра 2012. године располагала су са 697.074 милиона динара *укупних средстава*, која су три пута већа у односу на претходну годину.

Табела 14: Средства привредних друштава у стечају и ликвидацији

О П И С	Износ (у милионима динара)	Индекс (2012/2011)	% учешћа у привредним друштвима Републике Србије
Стална имовина	174.284	373,1	2,5
Обртна имовина*	230.476	305,5	4,6
- Залихе	30.136	285,4	2,2
- Потраживања	105.761	351,0	5,2
Губитак изнад висине капитала	292.314	291,7	30,0
<b>Укупна средства</b>	<b>697.074</b>	<b>313,5</b>	<b>5,4</b>

\*У обртну имовину укључена су одложена пореска средства

Пословање привредних друштава у стечају и ликвидацији је највећим делом финансирано из туђих средстава, па као и преходних година, у структури извора средстава преовлађују *обавезе*, које учествују са 90,3%.

Табела 15: Извори средстава друштава у стечају и ликвидацији

О П И С	Износ (у милионима динара)	Индекс (2012/2011)	% учешћа у привредним друштвима Републике Србије
Капитал	67.903	208,1	1,2
Дугорочна резервисања	8.655	179,7	8,7
Дугорочне обавезе	84.286	410,7	3,9
Краткорочне обавезе*	536.230	326,2	10,2
- Краткорочне финансијске обавезе	125.900	683,3	8,0
- Обавезе из пословања	269.565	359,9	10,5
<b>Укупни извори средстава</b>	<b>697.074</b>	<b>313,5</b>	<b>5,4</b>

\*У краткорочним обавезама укључене су одложене пореске обавезе

Са стањем на дан 31. децембра 2012. године, у привредним друштвима у стечају и ликвидацији сконцентрисана је петина *кумулираних губитака* целе привреде у износу од 492.126 милиона динара, а њихов највећи део (59,4%) односи се на *губитке изнад висине капитала*. Значајно повећање нагомиланих губитака из претходног периода (185,8%) одразило се на смањење сопственог капитала, и даљи раст и иначе изразито високе стопе изгубљеног капитала привредних друштава у стечају и ликвидацији са 165,3% на 184,6%.

#### 4.3 Приватизована привредна друштва<sup>17</sup>

Општа нестабилност утицала је на успоравање процеса структурних реформи и приватизације, па је у 2012. години пословало 1.386 приватизованих привредних друштава или 5,2% мање него претходне године. Истовремено, број запослених у овим друштвима је смањен за 12,3% у односу на претходну годину, тако да су запошљавала 71.861 радника. На приватизована привредна друштва односи се 1,5% од укупног броја друштава и 7,2% од укупног броја радника у целој српској привреди.

Приватизована привредна друштва пословала су у највећем броју у сектору С-Прерађивачка индустрија (405 или 29,2%) односно у Београдској (359 или 25,9%) и Јужнобачкој области (132 или 9,5%), а претежно су мала (1.046 или 75,5%) и акционарска друштва (819 или 59,1%).

Више од половине радника приватизованих привредних друштава било је запослено у сектору С-Прерађивачка индустрија (36.619 или 51,0%), односно територијално посматрано, нешто више од трећине радника запошљавала су та друштва у Београдској (14.861 или 20,7%) и Јужнобачкој области (9.806 или 13,6%). За разлику од броја приватизованих привредних друштава, где доминирају мала привредна друштва, највећи број запослених је у великим (37.926 или 52,8%). По правној форми највише запослених је у акционарским друштвима (52.199 или 72,6%).

Приватизована привредна друштва су у 2012. години остварила укупне приходе, који су за четвртину мањи од прошлогодишњих, док су укупне расходе задржала на прошлогодишњем нивоу. Услед тога, за разлику од укупне привреде, ова друштва су исказала *позитиван нето финансијски резултат* од 13 милиона динара, после прошлогодишњег непрофитабилног пословања односно губитка од 2.171 милион динара.

<sup>17</sup> Приватизована привредна друштва су привредна друштва у којима је у складу са прописима који уређују поступак приватизације извршена трансформација капитала из друштвеног у приватни

Табела 16: Резултати пословања приватизованих привредних друштава

О П И С	Износ (у милионима динара)	Индекс (2012/2011)	% учешћа у привредним друштвима Републике Србије
Укупни приходи	493.048	73,4	5,7
Укупни расходи	490.851	97,9	5,6
Нето добитак	28.858	113,0	6,7
Нето губитак	28.845	104,1	5,8
<b>Позитиван нето финансијски резултат</b>	<b>13</b>	<b>-</b>	

Укупна средства са којима су располагала приватизована привредна друштва, на дан 31. децембра 2012. године, приближно су на прошлогодишњем нивоу и износе 692.944 милиона динара.

Табела 17: Средства приватизованих привредних друштава

О П И С	Износ (у милионима динара)	Индекс (2012/2011)	% учешћа у привредним друштвима Републике Србије
Стална имовина	341.112	100,2	4,8
Обртна имовина*	312.473	99,2	6,3
- Залихе	100.732	103,5	7,3
- Потраживања	130.509	98,0	6,4
Губитак изнад висине капитала	39.359	113,5	4,0
<b>Укупна средства</b>	<b>692.944</b>	<b>100,4</b>	<b>5,3</b>

\*У обртну имовину укључена су одложена пореска средства

Као и претходне године око три петине укупних извора финансирања приватизованих привредних друштава чине *обавезе*.

Табела 18: Извори средстава приватизованих привредних друштава

О П И С	Износ (у милионима динара)	Индекс (2012/2011)	% учешћа у привредним друштвима Републике Србије
Капитал	270.220	99,8	4,9
Дугорочна резервисања	5.196	97,2	5,2
Дугорочне обавезе	121.117	101,6	5,6
Краткорочне обавезе*	296.411	100,5	5,7
- Краткорочне финансијске обавезе	113.263	101,7	7,2
- Обавезе из пословања	129.366	100,1	8,2
<b>Укупни извори средстава</b>	<b>692.944</b>	<b>100,4</b>	<b>5,3</b>

\*У краткорочним обавезама укључене су одложене пореске обавезе

На крају 2012. године приватизована привредна друштва исказала су *кумулиране губитке* у износу од 156.125 милиона динара, са стопом раста од 10,5% у односу на прошлогодишње. Ови губици чине 6,3% од кумулираних губитака укупне привреде, а четвртина се односи на *губитке изнад висине капитала*. Истовремено, стопа изгубљеног капитала приватизованих привредних друштава у 2012. години је повећана у поређењу са претходном годином са 37,5% на 40,4%.



### III ПОСЛОВАЊЕ ПРЕДУЗЕТНИКА

Насупрот пословању привредних друштава, предузетници у Републици Србији су, и поред присутних врло отежаних привредних околности, и у 2012. години наставили вишегодишње профитабилно пословање, уз благо увећање обима активности.

У односу на претходну годину предузетници су остварили већи добитак и незнатно су повећали позитиван нето обртни капитал, међутим за обављање својих активности и даље су у већем обиму користили позајмљена средства, па се смањено учешће сопствених извора финансирања у укупним изворима, одразило на даљи раст задужености.

Висок степен концентрације финансијских перформанси, заступљен у привреди Републике Србије, наглашен је и код предузетника, тако да је и даље изражена секторска и територијална непропорционалност.

#### 1. Број предузетника и број запослених

Финансијске извештаје за 2012. годину Агенцији за привредне регистре доставило је 19.727 предузетника<sup>18</sup> који су пословне књиге водили по систему двојног књиговодства, а ти извештаји обрађени су за 19.679 предузетника<sup>19</sup>. Ови предузетници су у 2012. години запошљавали 43.995 радника или 2,8% мање него претходне године.

У неразмјенивим секторима пословало је четири петине предузетника, што је на прошлогодњем нивоу, док је број запослених у тим секторима мањи за 7,0% у односу на претходну годину, тако да су они запошљавали 60,7% укупног броја радника (у претходној години 63,4%).

Највише предузетника, и даље је пословало у два сектора, и то у сектору G-Трговина на велико и мало... (8.234 или 41,8%) и у сектору С-Прерађивачка индустрија (3.645 или 18,5%), иако оба ова сектора бележе смањење броја предузетника у односу на претходну годину (6,3% односно 5,6%).

Такође, ова два сектора запошљавају преко две трећине укупног броја радника, и то сектор С-Прерађивачка индустрија 16.341 или 37,1% радника, што је на прошлогодњем нивоу, а сектор G-Трговина на велико и мало 14.278 или 32,5% радника, односно мање за 8,5% у односу на претходну годину.

<sup>18</sup> У складу са Законом о порезу на доходак грађана („Сл. гласник РС“, бр. 24/2001... и 31/2009) предузетници воде пословне књиге по систему простог књиговодства или по систему двојног књиговодства у складу са Законом о рачуноводству и ревизији („Сл. гласник РС“, бр. 46/2006 и 111/2009). Према закону којим се уређује рачуноводство и ревизија предузетници се, независно од критеријума за разврставање, сматрају малим правним лицима. Међутим, према подацима из финансијских извештаја за 2012. годину, а примењујући критеријуме за разврставање правних лица, четири предузетника би била разврстана у велика, а 27 у средња правна лица. Преглед предузетника који су доставили финансијски извештај за 2012. годину (Прилог 1)

<sup>19</sup> Услед неисправности у састављању финансијских извештаја остали су необрађени финансијски извештаји за 89 предузетника. Необрађени финансијски извештаји садрже низ рачунских и логичких неисправности, о чему су предузетници писмено обавештени, а о истим су имали и могућност увида преко интернет стране Агенције за привредне регистре, међутим до израде Саопштења нису отклонили те недостатке. У необрађеним финансијским извештајима није обухваћено 0,2% запослених и мање од 0,4% основних финансијских позиција (0,2% укупне активе и капитала, 0,1% кумулираних губитака, 0,3% укупних прихода и укупних расхода, 0,4% нето добитка и 0,2% нето губитка)

Графикон 18: Број предузетника и запослених по секторима

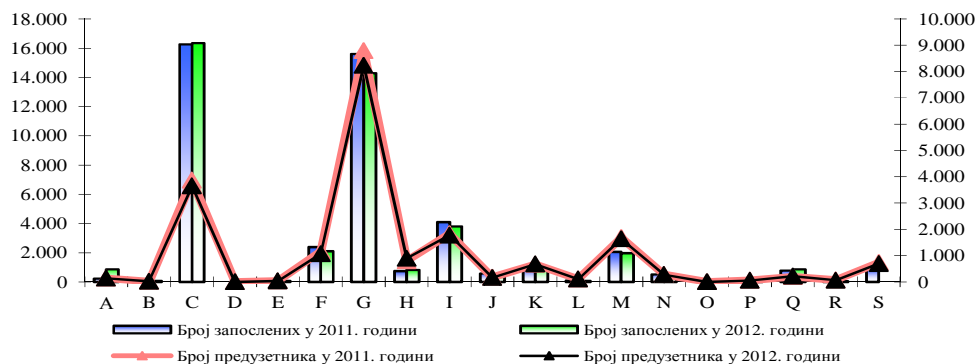

На територији Централне Србије пословало је више од три четвртине предузетника (14.980), од чега 22,2% у Београдској области. Истовремено, на територији Војводине пословала су 4.672 предузетника, од којих највише у Јужнобачкој области (33,9%), где је једино забележено повећање броја предузетника у односу на претходну годину.

Графикон 19: Број предузетника и запослених по областима

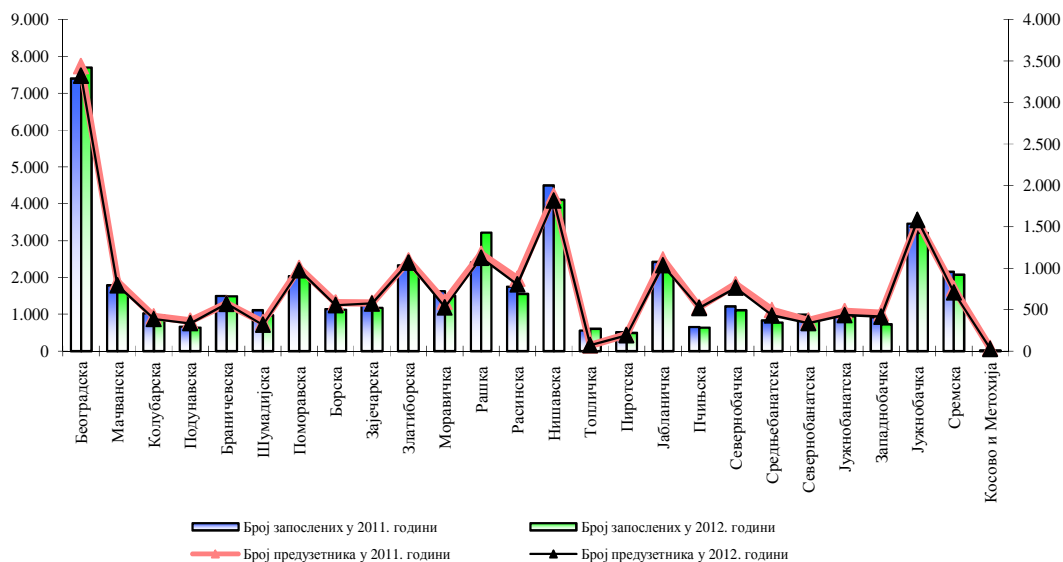

Исто тако, више од три четвртине радника било је запослено код предузетника на територији Централне Србије, од чега највише у Београдској области (7.699 запослених), док се на територији Војводине од 9.715 радника, трећина односи на Јужнобачку област. У односу на претходну годину, повећање броја запослених забележено је само у четири области, при чему је најизраженије у Рашкој области, чак за 33,8%.

## 2. Финансијске перформансе предузетника

И у условима нестабилних економских кретања у Републици Србији у 2012. години, сегмент предузетништва је донекле успео да очува стабилно пословање, па је настављен тренд исказивања позитивних резултата и позитивног нето обртног капитала, али истовремено и раст задужености, услед недостатка сопствених средстава за финансирање активности.

### 2.1 Резултати пословања предузетника

Предузетници током 2012. године бележе тек благи раст обима активности, тако да њихови *укупни приходи*<sup>20</sup> износе 213.908 милиона динара, а *укупни расходи*<sup>21</sup> 209.023 милиона динара, и у односу на претходну годину већи су за 5,0%.

Табела 19: Структура укупних прихода и расхода предузетника

О П И С	2012		2011	
	Износ	Учешће (%)	Износ	Учешће (%)
<i>Укупни приходи</i>	<b>213.908</b>	<b>100,0</b>	<b>203.732</b>	<b>100,0</b>
<i>Укупни расходи</i>	<b>209.023</b>	<b>100,0</b>	<b>199.131</b>	<b>100,0</b>
1. Пословни приходи	207.968	97,2	198.636	97,5
2. Пословни расходи	203.321	97,3	193.795	97,3
<b>I Пословни добитак</b>	<b>4.647</b>	<b>-</b>	<b>4.841</b>	<b>-</b>
1. Финансијски приходи	2.593	1,2	2.225	1,1
2. Финансијски расходи	2.786	1,3	2.411	1,2
<b>II Финансијски губитак</b>	<b>193</b>	<b>-</b>	<b>186</b>	<b>-</b>
1. Остали приходи	3.347	1,6	2.870	1,4
2. Остали расходи	2.917	1,4	2.924	1,5
<b>III Остали добитак / губитак</b>	<b>430</b>	<b>-</b>	<b>-54</b>	<b>-</b>

Укупни приходи су углавном остварени из пословних активности, као што су и *пословни приходи* готово у потпуности резултат *прихода од продаје* (99,0%). С друге стране, више од половине *пословних расхода* односи се на *расходе по основу набавне вредности продате робе* (56,6%).

Вишегодишњи тренд позитивних резултата пословања предузетника настављен је и у 2012. години, када је остварен *позитиван нето финансијски резултат*<sup>22</sup> у износу од 3.204 милиона динара, што је за 12,0% више у односу на претходну годину. *Нето добитак* предузетника је повећан за 5,0% у односу на прошлогодишњи, а исказало га је 15.007 предузетника, док је *нето губитак*, који је исказало 4.066 предузетника, смањен за 6,0%. Нето финансијски резултат није исказало 606 предузетника.

Табела 20: Резултати пословања предузетника

О П И С	2012		2011	
	Износ	Број предузетника	Износ	Број предузетника
1. Нето добитак	4.948	15.007	4.714	15.833
2. Нето губитак	1.744	4.066	1.854	4.190
<b>Позитиван нето финансијски резултат</b>	<b>3.204</b>		<b>2.860</b>	

<sup>20</sup> Приходи предузетника (Прилог 8)

<sup>21</sup> Расходи предузетника (Прилог 9)

<sup>22</sup> Нето финансијски резултат предузетника (Прилог 10.1 и 10.2)

## 2.2 Средства и извори средстава предузетника

Предузетници су на крају 2012. године располагали са 100.953 милиона динара *укупних средстава*<sup>23</sup>, што је тек благо повећање (2,5%) у односу на претходну годину.

Нешто више од четвртине укупно ангажованих средстава уложено је у *сталну имовину* која износи 26.331 милион динара, а претежно (95,6%) је чине улагања у основна средства (*некретнине, постројења, опрема и биолошка средства*).

У оквиру *обртне имовине* предузетника, која износи износи 70.611 милиона динара, 48,2% чине *залихе*, а 50,8% *краткорочна потраживања, пласмани и готовина*.

Графикон 20: Структура средстава предузетника

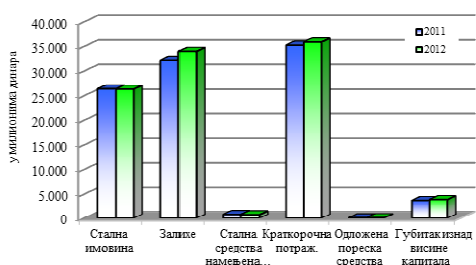

Графикон 21: Структура извора средстава предузетника

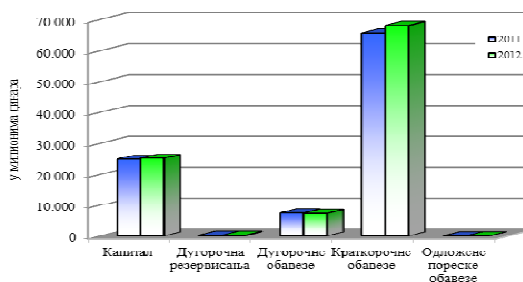

Структура *укупних извора средстава*<sup>24</sup> у поређењу са претходном годином је скоро непромењена, тако да и даље највећи део, нешто више од две трећине, чине *краткорочне обавезе*, док *капитал* обухвата четвртину извора средстава и у односу на претходну годину скромно је повећан за 1,4%.

На изразито неповољу структуру извора финансирања указује и ниско учешће *сопственог капитала*<sup>25</sup> од 21,1%, које је у 2012. години смањено у односу на прошлогодишње (21,5%). Као последица недостатка сопствених средстава за финансирање активности, задуженост предузетника је повећана, тако да је 1 динар позајмљеног капитала покривен свега са 0,28 динара сопственог капитала (у 2011. години 1 динар позајмљеног капитала покривало је 0,29 динара сопственог).

Предузетници су на крају 2012. године исказали *кумулиране губитке*<sup>26</sup> веће за 5,2% у односу на претходну годину у износу од 5.526 милиона динара. *Губици до висине капитала* износе 1.616 милиона динара, а исказало их је 3.583 предузетника, док је *губитке изнад висине капитала* у износу од 3.910 милиона динара исказало 4.256 предузетника.

Оваква кретања одразила су се на повећање стопе изгубљеног капитала на нивоу предузетника са прошлогодишњих 19,9% на 20,6% у 2012. години.

Предузетници су, и у 2012. години, пословали са позитивним *нето обртним капиталом*, који износи 2.515 милиона динара и минимално је повећан (1,9%) у поређењу са претходном годином. Последично, сталну имовину су у потпуности финансирани из

<sup>23</sup> Средства предузетника (Прилог 11.1 и 11.2)

<sup>24</sup> Извори средстава предузетника (Прилог 12)

<sup>25</sup> Капитал умањен за губитак изнад висине капитала и неуплаћени уписани капитал

дугорочних извора средстава, а делом и залихе (7,4%). Међутим, с обзиром да су на крају 2012. године залихе исказане у износу од 34.026 милиона динара, предузетници су недостајућа дугорочна средства од 31.511 милиона динара, која су већа за 5,8% у односу на прошлогодишња, обезбедили из краткорочних извора.

### 3. Концентрација финансијских перформанси предузетника

Као и ранијих година, у пословању предузетника у Републици Србији присутна је секторска и територијална асиметричност у распореду њихових финансијских перформанси.

#### 3.1 Финансијске перформансе предузетника по секторима

Доминантна заступљеност сектора G-Трговина на велико и мало... и сектора C-Прерађивачка индустрија је основна карактеристика главних финансијских параметара предузетника, што потврђује податак да су ова два сектора остварила четири петине укупних прихода и укупних расхода свих предузетника. Истовремено, на неразмљиве секторе се, и даље, односи нешто мање од три четвртине укупних прихода и укупних расхода свих предузетника.

Графикон 22: Учешћа предузетника сектора G - Трговина на велико и мало... и C - Прерађивачка индустрија у пословању свих предузетника (у %)

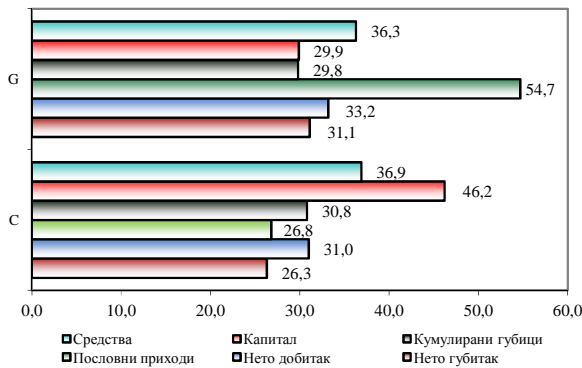

Предузетници који су пословали у сектору G-Трговина на велико и мало... остварили су укупне приходе и укупне расходе веће за 3,7% и 3,9% у односу на претходну годину, који износе 115.444 милиона динара односно 113.851 милион динара. У исто време, веће укупне приходе и расходе за 6,4% и 6,0%, а у износу од 57.201 милион динара односно 55.779 милиона динара бележе предузетници у сектору C-Прерађивачка индустрија.

У 2012. години сви сектори, осим једног, су пословали са позитивним нето финансијским резултатом, при чему се више од две трећине односи на предузетнике у сектору G-Трговина на велико и мало... са добитком од 1.099 милиона динара, који је на прошлогодишњем нивоу и сектору C-Прерађивачка индустрија, чији је добитак од 1.075 милиона динара више него за трећину увећан у поређењу са прошлогодишњим. Истовремено, предузетници у разменљивим секторима остварили су повећање позитивног нето финансијског резултата за 37,5%, док је у неразмљивим секторима овај резултат на прошлогодишњем нивоу.

Насупрот томе, са негативним нето финансијским резултатом у износу од 39 милиона динара пословали су предузетници у сектору I-Услуге смештаја и исхране, а он је више него десет пута већи у односу на претходну годину.

Концентрација предузетника у секторима С-Прерађивачка индустрија и G-Трговина на велико и мало... допринела је да они располажу са највише ангажованих средстава и највећим износом капитала. На предузетнике у сектору С-Прерађивачка индустрија односи се 37.275 милиона динара (36,9%) укупних средстава и 11.629 милиона динара (46,2%) капитала, а на предузетнике у сектору G-Трговина на велико и мало 36.606 милиона динара (36,3%) укупних средстава и 7.531 милион динара (29,9%) капитала. Истовремено, неразмњиви сектори имају претежно учешће (60,4% и 51,9%) у укупним средствима и капиталу свих предузетника.

У већини сектора забележено је повећање кумулираних губитака у односу на претходну годину, а тај раст је израженији код предузетника у неразмњивим секторима (7,0%) на које се односи две трећине губитака свих предузетника. Највећи износ кумулираних губитака, посматрано по појединим секторима, исказали су предузетници који су пословали у сектору С-Прерађивачка индустрија (1.702 милиона динара или 30,8%) и сектору G-Трговина на велико и мало... (1.647 милиона динара или 29,8%).

И поред смањења кумулираних губитака за 10,8% у односу на прошлoгодишње, изразито високу стопу изгубљеног капитала од 281,0% бележе предузетници који су пословали у сектору L-Пословање некретнинама, а стопу знатно изнад стопе на нивоу свих предузетника (20,6%) бележе и предузетници у сектору H-Саобраћај и складиштење са 64,2%.

Пословање предузетника на укупном нивоу са позитивним нето обртним капиталом (2.515 милиона динара), последица је, пре свега, високог износа тог капитала који су исказали предузетници у сектору G-Трговина на велико и мало... у износу од 3.425 милиона динара, затим сектору С-Прерађивачка индустрија у износу од 551 милион динара и сектору J- Информисање и комуникације у износу од 529 милиона динара. Истовремено, негативан нето обртни капитал исказали су предузетници из скоро половине свих сектора, а највећи је код предузетника у секторима H-Саобраћај и складиштење и I-Услуге смештаја и исхране (725 милиона динара и 417 милиона динара).

### **3.2 Финансијске перформансе предузетника по територији**

У 2012. години задржан је тренд високе сконцентрисаности финансијских перформанси са територијалног аспекта, па се у том погледу посебно издвајају Београдска, Лужнобачка и Сремска област, што упућује на присутан *неуједначен територијални распоред* привредних активности.

Предузетници у Београдској области исказали су 15,4% укупних прихода и 15,1% укупних расхода свих предузетника, односно петину од укупних прихода и расхода које су остварили предузетници на територији Централне Србије у износу од 162.902 милиона динара односно 159.320 милиона динара.

Предузетници који су пословали на територији Војводине исказали су нешто мање од четвртине укупних прихода и расхода и то у износу од 50.655 милиона динара и 49.357 милиона динара, од чега се на предузетнике у Сремској области односи 29,1% односно 29,0%.

Графикон 23: Учешћа предузетника из Београдске и Јужнобачке области у пословању свих предузетника (у %)

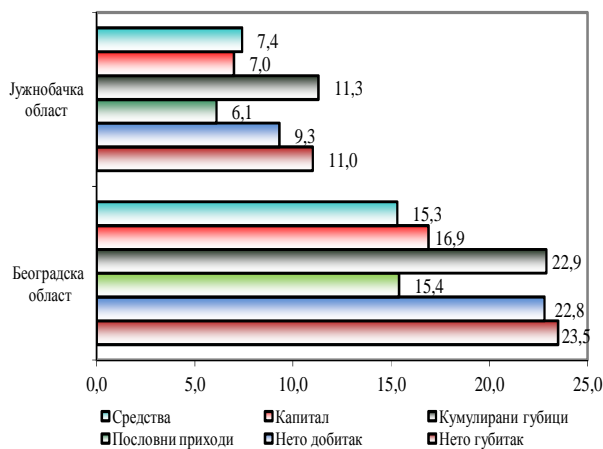

Опште тенденције профитабилног пословања предузетника на укупном нивоу, испољене су, територијално посматрано, и у свим областима. Позитиван нето финансијски резултат у износу од 2.354 милиона динара остварили су предузетници који су пословали на територији Централне Србије, а при томе, највећи део од 720 милиона динара односи се на Београдску област, а затим на Нишавску и Моравичку област са 254 милиона динара и 200 милиона динара добитка. Од половине области, које су повећале позитиван резултат у односу на претходну годину, издвајају се предузетници у Браничевској области, са његовим вишеструким повећањем.

Исто тако, предузетници са територије Војводине су исказали позитиван нето финансијски резултат у износу од 846 милиона динара, који је више од половине већи од прошлогодишњег. При томе су предузетници у Сремској области остварили 37,2% овог резултата, а предузетници у Јужнобачкој области 31,5%.

Нешто више од три четвртине укупних средстава и капитала (76.450 милиона динара односно 19.082 милиона динара), сконцентрисано је код предузетника на територији Централне Србије, од чега је 20,2% и 22,3% у Београдској области. Са друге стране, предузетници са територије Војводине ангажовали су средства у износу од 24.455 милиона динара и капитал у износу од 6.082 милиона динара, при чему највећим делом укупних средстава (30,5%) располажу предузетници у Јужнобачкој области, а капитала (34,0%) предузетници у Сремској области.

Укупни растући кумулирани губици свих предузетника, првенствено, су резултат међугодишњег раста тих губитака од 7,1%, које су исказали предузетници на територији Централне Србије у износу од 3.929 милиона динара. Од тога, трећина се односи на предузетнике у Београдској области. Предузетници са територије Војводине исказали су 1.596 милиона динара кумулираних губитака, што је на прошлогодишњем нивоу, а скоро две петине тих губитака односи се на Јужнобачку област.

Пословање предузетника на укупном нивоу са позитивним нето обртним капиталом (2.515 милиона динара) остварено је, пре свега, услед позитивног нето обртног капитала предузетника који су пословали на територији Централне Србије, који износи 2.823 милиона динара, а смањен је 3,0% у поређењу са претходном годином. При томе, највећи износ од 968 милиона динара исказали су предузетници у Београдској области. Висок износ позитивног нето обртног капитала исказали су и предузетници у Моравичкој и Сремској области (617 милиона динара односно 496 милиона динара).

Насупрот томе, предузетници са територије Војводине укупно су исказали негативан нето обртни капитал од 325 милиона динара, који је мањи за 29,9% у односу на претходну годину. Највећи износ негативног нето обртног капитала од 398 милиона динара се односи на предузетнике Јужнобачке области. Поред њих, прилично висок износ негативног нето обртног капитала исказан је и у Рашкој и Средњебанатској области (206 милиона динара односно 188 милиона динара).



## **ПРИЛОЗИ**

1. Преглед привредних друштава и предузетника који су доставили финансијски извештај за 2012. годину (Прилог 1)
2. Приходи привредних друштава (Прилог 2)
3. Расходи привредних друштава (Прилог 3)
4. Нето финансијски резултат привредних друштава (Прилог 4.1 и Прилог 4.2)
5. Средства привредних друштава (Прилог 5.1 и Прилог 5.2)
6. Извори средства привредних друштава (Прилог 6)
7. Капитал привредних друштава (Прилог 7.1 и Прилог 7.2)
8. Приходи предузетника (Прилог 8)
9. Расходи предузетника (Прилог 9)
10. Нето финансијски резултат предузетника (Прилог 10.1 и Прилог 10.2)
11. Средства предузетника (Прилог 11.1 и Прилог 11.2)
12. Извори средстава предузетника (Прилог 12)

**ПРЕГЛЕД ПРИВРЕДНИХ ДРУШТАВА И ПРЕДУЗЕТНИКА  
КОЈИ СУ ДОСТАВИЛИ ФИНАНСИЈСКИ ИЗВЕШТАЈ ЗА 2012. ГОДИНУ**

О П И С	Број		Индекс
	2012	2011	
<b>ПРИВРЕДНА ДРУШТВА</b>			
<b>I Укупно привредна друштва - обвезници</b>	<b>107.363</b>	<b>106.539</b>	<b>100,8</b>
<b>II Привредна друштва која су предала финансијски извештај (1+2)</b>	<b>93.944</b>	<b>94.274</b>	<b>99,6</b>
1. Обрађени финансијски извештаји	92.157	93.096	99,0
- Попуњени обрасци	89.543	91.851	97,5
- Празни обрасци	2.614	1.245	210,0
2. Финансијски извештаји који нису обрађени - неисправни*	1.787	1.178	151,7
<b>III Привредна друштва која нису предала финансијски извештај</b>	<b>13.419</b>	<b>12.265</b>	<b>109,4</b>
<b>ПРЕДУЗЕТНИЦИ</b>			
<b>I Укупно предузетници - обвезници**</b>			
<b>II Предузетници који су предали финансијски извештај (1+2)</b>	<b>19.810</b>	<b>20.720</b>	<b>95,6</b>
1. Обрађени финансијски извештаји	19.679	20.613	95,5
- Попуњени обрасци	19.583	20.570	95,2
- Празни обрасци	96	43	223,3
2. Финансијски извештаји који нису обрађени - неисправни***	131	107	122,4
<b>III Предузетници који нису предали финансијски извештај</b>			

\* Услед неисправности у састављању финансијских извештаја остали су необрађени финансијски извештаји за 1.787 привредних друштава. Необрађени финансијски извештаји садрже низ рачунских и логичких неисправности, о чему су привредна друштва писмено обавештена, а о истим су имала и могућност увида преко интернет стране Агенције за привредне регистре, међутим до израде Саопштења нису отклонили те недостатке. У необрађеним финансијским извештајима није обухваћено 0,2% запослених и мање од 0,4% основних финансијских позиција (0,2% укупне активе, 0,1% капитала, 0,3% кумулираних губитака, 0,2% укупних прихода и укупних расхода, 0,1% нето добитка и 0,4% нето губитка)

\*\* У складу са Законом о порезу на доходак грађана („Сл. гласник РС“, бр. 24/2001 ... и 31/2009) предузетници воде пословне књиге по систему простог књиговодства или по систему двојног књиговодства у складу са Законом о рачуноводству и ревизији („Сл. гласник РС“, бр. 46/2006 и 111/2009)

\*\*\* Услед неисправности у састављању финансијских извештаја остали су необрађени финансијски извештаји за 131 предузетника. Необрађени финансијски извештаји садрже низ рачунских и логичких неисправности, о чему су предузетници писмено обавештени, а о истим су имали и могућност увида преко интернет стране Агенције за привредне регистре, међутим до израде Саопштења нису отклонили те недостатке. У необрађеним финансијским извештајима није обухваћено 0,2% запослених и мање од 0,4% основних финансијских позиција (0,2% укупне активе, 0,2% капитала, 0,1% кумулираних губитака, 0,3% укупних прихода и укупних расхода, 0,4% нето добитка и 0,2% нето губитка)

**ПРИХОДИ ПРИВРЕДНИХ ДРУШТАВА**  
упоредни подаци из финансијских извештаја за 2012. и 2011. годину

у 000 динара

ОПИС	БРОЈ ПРИВРЕДНИХ ДРУШТАВА			БРОЈ ЗАПОСЛЕНИХ			ПОСЛОВНИ ПРИХОДИ			ФИНАНСИЈСКИ ПРИХОДИ			ОСТАЛИ ПРИХОДИ			УКУПНИ ПРИХОДИ		
	2012	2011	инд.	2012	2011	инд.	2012	2011	инд.	2012	2011	инд.	2012	2011	инд.	2012	2011	инд.
<b>УКУПНО ПРИВРЕДНА ДРУШТВА</b>	92.157	93.096	99,0	1.004.336	1.018.717	98,6	8.145.320.769	7.483.274.785	108,8	302.891.329	279.914.406	108,2	245.235.422	345.723.145	70,9	8.693.447.520	8.108.912.336	107,2
<b>1.1. Привредна друштва по секторима</b>																		
<b>1.1.1. Размњљиви сектори</b>	22.137	22.494	98,4	455.112	461.844	98,5	3.369.165.859	3.076.576.412	109,5	138.407.445	107.729.750	128,5	109.377.113	152.717.039	71,6	3.616.950.417	3.337.023.201	108,4
<b>1.1.2. Неразмњљиви сектори</b>	70.020	70.602	99,2	549.224	556.873	98,6	4.776.154.910	4.406.698.373	108,4	164.483.884	172.184.656	95,5	135.858.309	193.006.106	70,4	5.076.497.103	4.771.889.135	106,4
A Пољопривреда, шумумарство и рибарство	3.360	3.444	97,6	36.306	37.856	95,9	336.992.144	306.121.304	110,1	6.075.021	4.302.260	141,2	14.807.870	17.970.788	82,4	357.875.035	328.394.352	109,0
B Рударство	314	314	100,0	35.854	36.649	97,8	330.111.413	273.966.981	120,5	12.028.817	9.113.119	132,0	8.529.418	11.900.707	71,7	350.669.648	294.980.807	118,9
C Прерађивачка индустрија	17.047	17.482	97,5	316.463	321.740	98,4	2.049.727.819	1.869.011.301	109,7	92.742.093	74.787.252	124,0	68.569.750	67.750.628	101,2	2.211.039.662	2.011.549.181	109,9
D Снабдевање електричном енергијом, гасом, паром и климатизација	569	434	131,1	29.680	29.687	100,0	529.777.158	518.490.629	102,2	24.622.798	17.595.329	139,9	14.765.093	52.700.397	28,0	569.165.049	588.786.355	96,7
E Снабдевање водом; управљање отпадним водама, контролисање процеса	847	820	103,3	36.809	35.912	102,5	122.557.325	108.986.197	112,5	2.938.716	1.931.790	152,1	2.704.982	2.394.519	113,0	128.201.023	113.312.506	113,1
F Грађевинарство	7.426	7.433	99,9	76.664	80.455	95,3	484.940.004	471.949.529	102,8	21.955.540	18.236.111	120,4	21.357.752	19.730.091	108,2	528.253.296	509.915.731	103,6
G Трговина на велико и мало, поправка моторних возила и мотоцикала	32.933	33.849	97,3	193.954	200.801	96,6	2.979.785.183	2.704.315.839	110,2	59.419.801	59.896.516	99,2	67.431.626	71.360.567	94,5	3.106.636.610	2.835.572.922	109,6
H Саобраћај и складиштење	4.978	4.996	99,6	94.956	94.451	100,5	483.965.434	464.651.481	104,2	16.807.913	23.675.129	71,0	14.303.001	40.157.881	35,6	515.076.348	528.484.491	97,5
I Услуге смештаја и исхране	2.620	2.552	102,7	21.367	21.940	97,4	50.365.787	44.560.928	113,0	1.665.697	1.411.861	118,0	3.386.398	3.420.470	99,0	55.417.882	49.393.259	112,2
J Информисање и комуникације	4.089	3.989	102,5	39.714	39.009	101,8	294.689.084	270.941.903	108,8	13.424.462	16.533.103	81,2	7.814.195	9.344.455	83,6	315.927.741	296.819.461	106,4
K Финансијске делатности и делатност осигурања	659	624	105,6	4.294	4.718	91,0	49.585.805	46.673.435	106,2	21.507.498	16.635.827	129,3	4.013.004	4.916.191	81,6	75.106.307	68.225.453	110,1
L Пословање некретнинама	835	785	106,4	2.582	2.528	102,1	26.748.139	24.960.574	107,2	10.312.324	17.826.802	57,8	3.518.961	3.912.627	89,9	40.579.424	46.700.003	86,9
M Стручне, научне, иновационе и техничке делатности	10.731	10.567	101,6	51.451	50.040	102,8	263.638.324	248.068.419	106,3	15.800.461	12.631.264	125,1	8.561.034	34.286.029	25,0	287.999.819	294.985.712	97,6
N Административне и помоћне услужне делатности	2.872	2.833	101,4	42.734	41.270	103,5	80.335.391	73.223.256	109,7	2.722.378	4.428.226	61,5	4.224.421	4.158.653	101,6	87.282.190	81.810.135	106,7
O Државна управа и одбрана; обавезно социјално осигурање	16	18	88,9	265	260	101,9	413.831	623.953	66,3	3.873	5.994	64,6	13.231	8.943	147,9	430.935	638.890	67,5
P Образовање	1.042	1.064	97,9	4.216	4.178	100,9	4.958.706	4.700.627	105,5	96.727	56.346	171,7	155.444	155.840	99,7	5.210.877	4.912.813	106,1
Q Здравствена и социјална заштита	102	111	91,9	2.998	3.235	92,7	3.298.552	3.290.578	100,2	46.729	21.866	213,7	211.295	297.810	70,9	3.556.576	3.610.254	98,5
R Уметност и рекреација	571	572	99,8	9.415	9.173	102,6	40.831.622	33.918.854	120,4	557.880	568.423	98,1	578.571	926.472	62,4	41.968.073	35.413.749	118,5
S Остале услужне делатности	1.145	1.208	94,8	4.614	4.814	95,8	12.599.048	14.818.626	85,0	162.601	257.188	63,2	289.376	330.077	87,7	13.051.025	15.405.891	84,7
T Делатност домаћинства као послодавца; делатност домаћинства која производе робу и услуге за сопствене потребе	1	1	100,0		1			371										371
U Делатност екстериторјалних организација и тела																		
<b>1.2. Привредна друштва по правној форми</b>																		
Оргачко друштво	1.645	1.901	86,5	4.625	5.121	90,3	20.719.581	20.174.486	102,7	230.665	148.933	154,9	414.942	384.148	108,0	21.365.188	20.707.567	103,2
Командитно друштво	266	310	85,8	701	834	84,1	3.257.182	3.975.387	81,9	27.100	53.787	50,4	59.609	62.428	95,5	3.343.891	4.091.602	81,7
Друштво са ограниченом одговорношћу	85.220	85.433	99,8	680.938	669.972	101,6	6.156.662.252	5.520.803.357	111,5	200.511.723	181.817.293	110,3	170.197.218	231.353.851	73,6	6.527.371.193	5.933.974.501	110,0
Акционарско друштво	1.959	2.159	90,7	206.962	231.193	89,5	1.370.851.199	1.353.802.247	101,3	70.916.432	70.373.870	100,8	55.434.403	90.123.238	61,5	1.497.202.034	1.514.299.355	98,9
Друштвено предузеће	370	431	85,8	5.791	6.580	88,0	14.519.660	14.648.688	99,1	2.092.372	823.469	254,1	418.918	1.808.087	23,2	17.030.950	17.280.244	98,6
Јавно предузеће	490	485	101,0	96.703	95.838	100,9	453.283.285	450.361.312	100,6	24.146.305	24.006.960	100,6	13.655.555	16.070.325	85,0	491.085.145	490.438.597	100,1
Задруга и задружни савез	1.816	1.899	95,6	6.840	7.563	90,4	85.376.444	74.733.120	114,2	730.566	520.020	140,5	1.934.854	2.508.411	77,1	88.041.864	77.761.551	113,2
Огранак страног правног лица	212	182	116,5	1.394	986	141,4	39.861.721	40.846.593	97,6	3.764.430	1.613.996	233,2	2.798.545	1.665.583	168,0	46.424.696	44.126.172	105,2
Други субјекти	179	296	60,5	382	630	60,6	789.445	3.929.595	20,1	471.736	556.078	84,8	321.378	1.747.074	18,4	1.582.559	6.232.747	25,4

ОПИС	БРОЈ ПРИВРЕДНИХ ДРУШТАВА			БРОЈ ЗАПОСЛЕНИХ			ПОСЛОВНИ ПРИХОДИ			ФИНАНСИЈСКИ ПРИХОДИ			ОСТАЛИ ПРИХОДИ			УКУПНИ ПРИХОДИ		
	2012	2011	инд.	2012	2011	инд.	2012	2011	инд.	2012	2011	инд.	2012	2011	инд.	2012	2011	инд.
<b>1.3. Привредна друштва по величини</b>																		
Мала	88.354	89.439	98,8	363.285	375.226	96,8	2.011.754.369	1.960.991.719	102,6	45.816.862	39.405.389	116,3	68.914.543	91.105.949	75,6	2.126.485.774	2.091.503.057	101,7
Средња	2.866	2.805	102,2	207.936	217.134	95,8	1.451.899.616	1.356.300.416	107,0	42.358.524	42.501.991	99,7	51.283.000	52.802.104	97,1	1.545.541.140	1.451.604.511	106,5
Велика	937	852	110,0	433.115	426.357	101,6	4.681.666.784	4.165.982.650	112,4	214.715.943	198.007.026	108,4	125.037.879	201.815.092	62,0	5.021.420.606	4.565.804.768	110,0
<b>1.4. Привредна друштва по територији</b>																		
<b>1.4.1. Централна Србија</b>	67.675	68.371	99,0	757.483	767.538	98,7	5.757.050.071	5.340.112.341	107,8	222.700.585	209.124.941	106,5	176.732.416	263.780.754	67,0	6.156.483.072	5.813.018.036	105,9
Београдска област	39.645	39.691	99,9	424.426	429.038	98,9	3.855.362.492	3.597.821.543	107,2	151.552.056	151.759.265	99,9	111.054.766	167.903.243	66,1	4.117.969.314	3.917.484.051	105,1
Мачванска област	2.433	2.514	96,8	23.316	23.936	97,4	218.110.515	188.270.061	115,8	3.989.824	2.466.103	161,8	4.271.794	5.109.103	83,6	226.372.133	195.845.267	115,6
Колубарска област	1.594	1.634	97,6	17.271	16.520	104,5	101.986.279	85.954.142	118,7	2.143.645	1.306.853	164,0	4.685.809	3.275.796	143,0	108.815.733	90.536.791	120,2
Подунавска област	1.388	1.460	95,1	18.972	20.220	93,8	104.782.798	153.357.547	68,3	10.617.476	12.736.330	83,4	4.313.112	6.614.026	65,2	119.713.386	172.707.903	69,3
Браничевска област	1.213	1.250	97,0	13.370	14.093	94,9	69.174.875	72.031.768	96,0	708.413	531.934	133,2	7.865.818	8.253.765	95,3	77.749.106	80.817.467	96,2
Шумадијска област	2.185	2.225	98,2	36.189	34.282	105,6	224.754.222	161.694.886	139,0	19.051.118	9.080.998	209,8	7.482.662	7.863.473	95,2	251.288.002	178.639.357	140,7
Поморавска област	1.933	1.980	97,6	22.080	22.862	96,6	105.496.755	99.471.094	106,1	2.177.300	2.609.351	83,4	4.682.439	4.914.739	95,3	112.356.494	106.995.184	105,0
Борска област	734	751	97,7	14.601	14.658	99,6	163.279.314	130.277.298	125,3	6.526.520	6.815.354	95,8	3.044.443	15.530.701	19,6	172.850.277	152.623.353	113,3
Зајечарска област	645	661	97,6	6.874	7.372	93,2	26.583.339	28.797.139	92,3	531.096	931.792	57,0	861.299	1.647.430	52,3	27.975.734	31.376.361	89,2
Златиборска област	2.252	2.323	96,9	27.201	28.871	94,2	154.388.394	137.494.557	112,3	5.159.651	4.188.744	123,2	5.384.082	7.524.603	71,6	164.932.127	149.207.904	110,5
Моравичка област	2.464	2.488	99,0	26.049	26.547	98,1	145.411.486	137.309.750	105,9	3.046.448	2.900.308	105,0	2.885.092	3.812.373	75,7	151.343.026	144.022.431	105,1
Рашка област	2.589	2.672	96,9	24.728	25.560	96,7	143.599.542	137.917.422	104,1	3.836.072	2.944.524	130,3	5.115.761	10.963.474	46,7	152.551.375	151.825.420	100,5
Расинска област	1.805	1.837	98,3	22.476	22.288	100,8	93.879.934	86.675.318	108,3	3.760.876	2.203.192	170,7	3.039.992	3.320.126	91,6	100.680.802	92.198.636	109,2
Нишавска област	3.366	3.418	98,5	34.046	35.851	95,0	166.749.574	159.023.773	104,9	6.349.356	5.733.387	110,7	5.933.789	10.361.016	57,3	179.032.719	175.118.176	102,2
Топличка област	415	421	98,6	6.217	5.717	108,7	22.872.927	14.962.365	152,9	240.891	232.561	103,6	393.870	377.581	104,3	23.507.688	15.572.507	151,0
Пиротска област	573	577	99,3	10.890	10.502	103,7	47.353.211	45.970.909	103,0	1.223.972	1.137.453	107,6	1.361.418	1.115.306	122,1	49.938.601	48.223.668	103,6
Јабланичка област	1.093	1.083	100,9	10.686	10.684	100,0	52.698.721	47.964.767	109,9	598.522	789.233	75,8	1.409.481	1.744.663	80,8	54.706.724	50.498.663	108,3
Пчињска област	1.348	1.386	97,3	18.091	18.537	97,6	60.565.693	55.118.002	109,9	1.187.349	757.559	156,7	2.946.789	3.449.336	85,4	64.699.831	59.324.897	109,1
<b>1.4.2. Војводина</b>	23.860	24.065	99,1	236.996	241.387	98,2	2.370.306.564	2.125.080.965	111,5	80.171.886	70.625.033	113,5	68.350.465	81.749.547	83,6	2.518.828.915	2.277.455.545	110,6
Севернобачка област	3.310	3.404	97,2	25.084	25.915	96,8	185.823.403	168.140.957	110,5	4.248.600	3.241.208	131,1	7.709.972	8.130.434	94,8	197.781.975	179.512.599	110,2
Средњобанатска област	1.337	1.353	98,8	21.597	20.424	105,7	142.264.545	119.349.748	119,2	6.136.587	3.127.297	196,2	4.335.334	6.559.120	66,1	152.736.466	129.036.165	118,4
Севернобанатска област	1.250	1.299	96,2	16.432	16.636	98,8	103.017.980	95.739.542	107,6	2.330.011	2.176.413	107,1	4.283.323	2.828.501	151,4	109.631.314	100.744.456	108,8
Јужнобанатска област	2.685	2.747	97,7	24.502	24.563	99,8	220.649.534	217.427.631	101,5	6.787.979	5.331.116	127,3	6.206.785	7.251.083	85,6	233.644.298	230.009.830	101,6
Западнобачка област	1.693	1.725	98,1	15.828	16.583	95,4	135.143.345	131.943.232	102,4	3.532.219	2.944.509	120,0	3.543.715	4.047.070	87,6	142.219.279	138.934.811	102,4
Јужнобачка област	10.512	10.450	100,6	103.867	108.112	96,1	1.326.511.317	1.171.994.760	113,2	51.444.875	48.414.979	106,3	36.408.944	47.780.813	76,2	1.414.365.136	1.268.190.552	111,5
Сремска област	3.073	3.087	99,5	29.686	29.154	101,8	256.896.440	220.485.095	116,5	5.691.615	5.389.511	105,6	5.862.392	5.152.526	113,8	268.450.447	231.027.132	116,2
<b>1.4.3. Косово и Метохија</b>	622	660	94,2	9.857	9.792	100,7	17.964.134	18.081.479	99,4	18.858	164.432	11,5	152.541	192.844	79,1	18.135.533	18.438.755	98,4
<b>1.5. Одабрани сегменти привредних друштва</b>																		
Новооснована привредна друштва	6.936	7.260	95,5	17.817	15.674	113,7	70.505.610	71.399.280	98,7	2.751.054	1.733.954	158,7	717.114	27.751.027	2,6	73.973.778	100.884.261	73,3
Привредна друштва у стечају и ликвидацији	4.719	2.852	165,5	8.225	5.561	147,9	17.526.875	14.834.911	118,1	3.502.523	1.598.294	219,1	20.416.792	6.124.181	333,4	41.446.190	22.557.386	183,7
Приватизована привредна друштва	1.386	1.462	94,8	71.861	81.936	87,7	452.437.697	459.397.092	98,5	19.968.252	19.352.436	103,2	20.642.272	22.424.274	92,1	493.048.221	501.173.802	98,4

**РАСХОДИ ПРИВРЕДНИХ ДРУШТАВА**  
упоредни подаци из финансијских извештаја за 2012. и 2011. годину

у 000 динара

ОПИС	ПОСЛОВНИ РАСХОДИ			ФИНАНСИЈСКИ РАСХОДИ			ОСТАЛИ РАСХОДИ			УКУПНИ РАСХОДИ		
	2012	2011	инд.	2012	2011	инд.	2012	2011	инд.	2012	2011	инд.
<b>УКУПНО ПРИВРЕДНА ДРУШТАВА</b>	7.780.925.441	7.191.082.578	108,2	556.061.659	422.585.150	131,6	410.638.656	396.235.562	103,6	8.747.625.756	8.009.903.290	109,2
<b>1.1. Привредна друштва по секторима</b>												
<b>1.1.1. Разменљиви сектори</b>	3.183.900.096	2.942.378.212	108,2	235.511.469	178.887.267	131,7	184.674.531	198.845.728	92,9	3.604.086.096	3.320.111.207	108,6
<b>1.1.2. Неразменљиви сектори</b>	4.597.025.345	4.248.704.366	108,2	320.550.190	243.697.883	131,5	225.964.125	197.389.834	114,5	5.143.539.660	4.689.792.083	109,7
A Пољопривреда, шумарство и рибарство	320.114.201	294.770.290	108,6	15.631.108	12.910.233	121,1	17.107.974	31.815.592	53,8	352.853.283	339.496.115	103,9
B Рударство	266.104.655	229.144.840	116,1	26.826.789	15.506.320	173,0	18.554.404	11.374.673	163,1	311.485.848	256.025.833	121,7
C Прерађивачка индустрија	1.955.674.570	1.806.842.182	108,2	162.229.988	135.930.351	119,3	85.333.277	108.439.421	78,7	2.203.237.835	2.051.211.954	107,4
D Снабдевање електричном енергијом, гасом, паром и климатизација	525.588.249	508.445.184	103,4	26.787.508	12.070.343	221,9	57.903.899	42.790.399	135,3	610.279.656	563.305.926	108,3
E Снабдевање водом; управљање отпадним водама, контролисање процеса	116.418.421	103.175.716	112,8	4.036.076	2.470.020	163,4	5.774.977	4.425.643	130,5	126.229.474	110.071.379	114,7
F Грађевинарство	474.418.007	450.478.395	105,3	54.431.117	39.042.155	139,4	33.370.368	21.642.984	154,2	562.219.492	511.163.534	110,0
G Трговина на велико и мало, поправка моторних возила и мотоцикала	2.876.699.239	2.625.378.982	109,6	115.218.136	93.617.508	123,1	90.995.709	103.280.395	88,1	3.082.913.084	2.822.276.885	109,2
H Саобраћај и складиштење	488.643.967	462.953.086	105,5	35.921.813	27.490.296	130,7	39.758.309	21.713.207	183,1	564.324.089	512.156.589	110,2
I Услуге смештаја и исхране	51.039.266	45.764.801	111,5	5.380.470	4.059.453	132,5	4.323.460	4.035.579	107,1	60.743.196	53.859.833	112,8
J Информисање и комуникације	249.552.346	234.266.466	106,5	31.690.343	14.691.325	215,7	16.254.697	14.648.474	111,0	297.497.386	263.606.265	112,9
K Финансијске делатности и делатност осигурања	51.973.979	48.898.143	106,3	21.265.898	15.154.483	140,3	15.167.919	6.922.455	219,1	88.407.796	70.975.081	124,6
L Пословање некретнинама	18.740.481	19.532.873	95,9	27.853.993	25.766.414	108,1	6.526.145	4.096.293	159,3	53.120.619	49.395.580	107,5
M Стручне, научне, иновационе и техничке делатности	250.957.933	237.445.580	105,7	19.198.930	16.861.237	113,9	14.402.717	13.648.138	105,5	284.559.580	267.954.955	106,2
N Административне и помоћне услужне делатности	73.260.692	66.771.252	109,7	8.029.513	6.018.953	133,4	3.885.032	5.184.420	74,9	85.175.237	77.974.625	109,2
O Државна управа и одбрана; обавезно социјално осигурање	465.771	526.632	88,4	2.911	5.073	57,4	28.556	40.220	71,0	497.238	571.925	86,9
P Образовање	4.877.466	4.649.463	104,9	86.509	79.301	109,1	118.674	73.166	162,2	5.082.649	4.801.930	105,8
Q Здравствена и социјална заштита	3.555.282	3.479.599	102,2	165.829	149.342	111,0	104.146	58.661	177,5	3.825.257	3.687.602	103,7
R Уметност и рекреација	40.658.811	34.643.186	117,4	992.869	480.616	206,6	825.533	993.518	83,1	42.477.213	36.117.320	117,6
S Остале услужне делатности	12.182.104	13.915.307	87,5	311.859	281.727	110,7	202.860	1.052.324	19,3	12.696.823	15.249.358	83,3
T Делатност домаћинства као послодавца; делатност домаћинства која производе робу и услуге за сопствене потребе	1	601	0,2							1	601	0,2
U Делатност екстериторијалних организација и тела												
<b>1.2. Привредна друштва по правној форми</b>												
Ортачко друштво	18.958.562	18.304.300	103,6	351.519	316.901	110,9	525.904	464.415	113,2	19.835.985	19.085.616	103,9
Командитно друштво	3.099.581	3.878.851	79,9	89.730	89.855	99,9	57.282	126.278	45,4	3.246.593	4.094.984	79,3
Друштво са ограниченом одговорношћу	5.881.767.959	5.290.663.226	111,2	355.848.568	277.229.112	128,4	264.327.573	258.066.853	102,4	6.501.944.100	5.825.959.191	111,6
Акционарско друштво	1.274.663.712	1.290.725.994	98,8	146.048.094	119.295.300	122,4	93.219.846	102.031.115	91,4	1.513.931.652	1.512.052.409	100,1
Друштвено предузеће	15.136.425	15.399.391	98,3	5.830.520	3.114.241	187,2	1.623.903	3.578.115	45,4	22.590.848	22.091.747	102,3
Јавно предузеће	455.690.308	452.589.982	100,7	40.819.305	18.853.534	216,5	47.967.931	25.958.891	184,8	544.477.544	497.402.407	109,5
Задруга и задружни савез	83.792.944	74.048.902	113,2	1.792.144	1.467.043	122,2	2.252.687	2.421.020	93,0	87.837.775	77.936.965	112,7
Огранак страног правног лица	46.937.869	41.961.883	111,9	3.978.849	1.431.604	277,9	528.408	276.620	191,0	51.445.126	43.670.107	117,8
Други субјекти	878.081	3.510.049	25,0	1.302.930	787.560	165,4	135.122	3.312.255	4,1	2.316.133	7.609.864	30,4

ОПИС	ПОСЛОВНИ РАСХОДИ			ФИНАНСИЈСКИ РАСХОДИ			ОСТАЛИ РАСХОДИ			УКУПНИ РАСХОДИ		
	2012	2011	инд.	2012	2011	инд.	2012	2011	инд.	2012	2011	инд.
<b>1.3. Привредна друштва по величини</b>												
Мала	1.940.571.129	1.894.871.662	102,4	104.672.175	72.144.127	145,1	114.629.407	112.651.183	101,8	2.159.872.711	2.079.666.972	103,9
Средња	1.386.013.936	1.301.797.446	106,5	82.409.950	75.060.668	109,8	62.102.341	62.710.079	99,0	1.530.526.227	1.439.568.193	106,3
Велика	4.454.340.376	3.994.413.470	111,5	368.979.534	275.380.355	134,0	233.906.908	220.874.300	105,9	5.057.226.818	4.490.668.125	112,6
<b>1.4. Привредна друштва по територији</b>												
<b>1.4.1. Централна Србија</b>	5.548.937.559	5.163.865.675	107,5	417.382.319	325.480.662	128,2	287.116.917	275.932.212	104,1	6.253.436.795	5.765.278.549	108,5
Београдска област	3.692.638.506	3.452.947.382	106,9	297.721.428	221.999.310	134,1	195.778.223	186.992.573	104,7	4.186.138.157	3.861.939.265	108,4
Мачванска област	206.243.524	175.853.328	117,3	11.461.472	9.955.208	115,1	6.057.755	6.628.780	91,4	223.762.751	192.437.316	116,3
Колубарска област	99.349.559	83.723.653	118,7	4.577.816	3.328.813	137,5	3.409.350	2.524.052	135,1	107.336.725	89.576.518	119,8
Подунавска област	113.114.873	162.195.162	69,7	4.037.448	15.335.775	26,3	5.410.779	7.972.692	67,9	122.563.100	185.503.629	66,1
Браничевска област	68.890.525	68.838.072	100,1	3.676.699	2.052.729	179,1	14.232.384	6.041.118	235,6	86.799.608	76.931.919	112,8
Шумадијска област	222.199.695	163.649.143	135,8	28.552.052	19.057.649	149,8	10.843.291	10.846.488	100,0	261.595.038	193.553.280	135,2
Поморavsка област	102.278.308	98.964.888	103,3	8.087.093	5.560.134	145,4	3.708.722	3.377.582	109,8	114.074.123	107.902.604	105,7
Борска област	157.312.837	126.945.061	123,9	12.414.939	11.282.200	110,0	6.636.840	6.112.927	108,6	176.364.616	144.340.188	122,2
Зајечарска област	26.367.985	28.807.787	91,5	1.036.634	2.258.562	45,9	708.124	1.619.236	43,7	28.112.743	32.685.585	86,0
Златиборска област	146.138.860	130.141.805	112,3	7.439.737	6.464.591	115,1	7.169.381	3.628.952	197,6	160.747.978	140.235.348	114,6
Моравичка област	138.628.364	132.867.468	104,3	6.792.932	5.090.555	133,4	4.501.675	6.672.569	67,5	149.922.971	144.630.592	103,7
Рашка област	142.777.935	136.771.184	104,4	5.037.084	3.850.398	130,8	8.574.072	7.227.975	118,6	156.389.091	147.849.557	105,8
Расинска област	92.643.149	85.688.107	108,1	8.016.088	5.364.161	149,4	4.827.932	3.556.735	135,7	105.487.169	94.609.003	111,5
Нишавска област	162.939.746	155.399.529	104,9	9.678.079	8.132.467	119,0	9.892.594	16.749.393	59,1	182.510.419	180.281.389	101,2
Топличка област	22.062.302	14.483.630	152,3	584.712	325.435	179,7	634.619	452.659	140,2	23.281.633	15.261.724	152,5
Пиротска област	43.699.126	42.540.129	102,7	2.189.329	1.651.149	132,6	1.362.388	555.400	245,3	47.250.843	44.746.678	105,6
Јабланичка област	50.421.207	46.704.013	108,0	2.066.402	1.392.960	148,3	1.707.542	2.295.017	74,4	54.195.151	50.391.990	107,5
Пчињска област	61.231.058	57.345.334	106,8	4.012.375	2.378.566	168,7	1.661.246	2.678.064	62,0	66.904.679	62.401.964	107,2
<b>1.4.2. Војводина</b>	2.212.951.032	2.007.936.475	110,2	135.608.617	95.885.501	141,4	123.407.497	120.032.468	102,8	2.471.967.146	2.223.854.444	111,2
Севернобачка област	177.416.562	162.983.370	108,9	9.386.388	7.085.921	132,5	16.979.639	14.010.373	121,2	203.782.589	184.079.664	110,7
Средњебанатска област	136.203.150	114.801.262	118,6	10.718.073	6.522.125	164,3	9.217.278	7.859.137	117,3	156.138.501	129.182.524	120,9
Севернобанатска област	99.092.346	91.048.437	108,8	7.278.374	6.234.123	116,8	3.241.928	4.293.603	75,5	109.612.648	101.576.163	107,9
Јужнобанатска област	215.594.437	215.572.984	100,0	14.179.884	12.264.515	115,6	7.288.626	34.943.881	20,9	237.062.947	262.781.380	90,2
Западнобачка област	124.768.191	122.022.852	102,2	11.429.128	7.724.524	148,0	6.055.242	5.056.115	119,8	142.252.561	134.803.491	105,5
Јужнобачка област	1.215.572.514	1.089.518.793	111,6	70.086.369	47.128.990	148,7	73.515.041	48.382.584	151,9	1.359.173.924	1.185.030.367	114,7
Сремска област	244.303.832	211.988.777	115,2	12.530.401	8.925.303	140,4	7.109.743	5.486.775	129,6	263.943.976	226.400.855	116,6
<b>1.4.3. Косово и Метохија</b>	19.036.850	19.280.428	98,7	3.070.723	1.218.987	251,9	114.242	270.882	42,2	22.221.815	20.770.297	107,0
<b>1.5. Одабрани сегменти привредних друштава</b>												
Новооснована привредна друштва	69.595.181	73.481.110	94,7	3.186.451	2.696.967	118,1	4.695.116	2.088.353	224,8	77.476.748	78.266.430	99,0
Привредна друштва у стечају и ликвидацији	27.903.409	17.844.721	156,4	13.667.211	1.919.978	711,8	65.923.328	7.041.097	936,3	107.493.948	26.805.796	401,0
Приватизована привредна друштва	432.178.912	443.329.595	97,5	40.931.789	35.104.689	116,6	17.740.544	22.927.824	77,4	490.851.245	501.362.108	97,9

**НЕТО ФИНАНСИЈСКИ РЕЗУЛТАТ ПРИВРЕДНИХ ДРУШТАВА**  
упоредни подаци из финансијских извештаја за 2012. и 2011. годину

у 000 динара

ОПИС	ДОБИТАК ПРЕ ОПОРЕЗИВАЊА			ГУБИТАК ПРЕ ОПОРЕЗИВАЊА			ПОРЕСКЕ И ОСТАЛЕ ОБАВЕЗЕ			НЕТО ДОБИТАК			НЕТО ГУБИТАК		
	2012	2011	инд.	2012	2011	инд.	2012	2011	инд.	2012	2011	инд.	2012	2011	инд.
<b>УКУПНО ПРИВРЕДНА ДРУШТВА</b>	463.686.443	495.557.997	93,6	517.864.679	396.548.951	130,6	8.641.884	34.879.324	24,8	432.462.715	459.438.685	94,1	495.282.835	395.308.963	125,3
<b>1.1. Привредна друштва по секторима</b>															
<b>1.1.1. Размњљиви сектори</b>	228.867.714	222.108.069	103,0	216.003.393	205.196.075	105,3	-21.288.852	8.246.925		221.687.057	213.373.556	103,9	187.533.884	204.708.487	91,6
<b>1.1.2. Неразмњљиви сектори</b>	234.818.729	273.449.928	85,9	301.861.286	191.352.876	157,8	29.930.736	26.632.399	112,4	210.775.658	246.065.129	85,7	307.748.951	190.600.476	161,5
A Пољопривреда, шумарство и рибарство	20.975.125	18.829.831	111,4	15.953.373	29.931.594	53,3	-384.199	-241.867	158,8	21.462.440	18.966.279	113,2	16.056.489	29.826.175	53,8
B Рударство	54.661.209	42.821.046	127,7	15.477.409	3.866.072	400,3	-1.302.113	-1.166.703	111,6	52.692.106	43.956.427	119,9	12.206.193	3.834.750	318,3
C Прерађивачка индустрија	145.605.273	116.578.537	124,9	137.803.446	156.241.310	88,2	8.507.729	6.264.022	135,8	135.760.735	110.160.125	123,2	136.466.637	156.086.920	87,4
D Снабдевање електричном енергијом, гасом, паром и климатизација	2.855.341	38.441.373	7,4	43.969.948	12.960.944	339,2	-28.135.254	3.236.186		7.051.563	35.019.159	20,1	20.030.916	12.774.916	156,8
E Снабдевање водом; управљање отпадним водама, контролесање процеса	4.770.766	5.437.282	87,7	2.799.217	2.196.155	127,5	24.985	155.287	16,1	4.720.213	5.271.566	89,5	2.773.649	2.185.726	126,9
F Грађевинарство	32.277.495	31.408.631	102,8	66.243.691	32.656.434	202,9	2.919.385	3.241.195	90,1	29.353.927	28.497.059	103,0	66.239.508	32.986.057	200,8
G Трговина на велико и мало, поправка моторних возила и мотоцикала	105.453.769	100.346.447	105,1	81.730.243	87.050.410	93,9	12.892.524	7.982.807	161,5	93.687.650	91.822.735	102,0	82.856.648	86.509.505	95,8
H Саобраћај и складиштење	14.921.542	29.797.982	50,1	64.169.283	13.470.080	476,4	5.345.891	1.483.396	360,4	13.458.187	28.126.953	47,8	68.051.819	13.282.447	512,3
I Услуге смештаја и исхране	3.604.228	3.041.392	118,5	8.929.542	7.507.966	118,9	45.465	306.049	14,9	3.401.882	2.750.607	123,7	8.772.661	7.523.230	116,6
J Информисање и комуникације	35.604.764	44.808.585	79,5	17.174.409	11.595.389	148,1	2.696.296	7.395.227	36,5	33.221.008	37.288.213	89,1	17.486.949	11.470.244	152,5
K Финансијске делатности и делатност осигурања	5.061.924	4.531.373	111,7	18.363.413	7.281.001	252,2	866.250	378.525	228,8	4.209.416	4.136.886	101,8	18.377.155	7.265.039	253,0
L Пословање некретнинама	4.371.957	4.612.741	94,8	16.913.152	7.308.318	231,4	1.204.968	639.958	188,3	3.739.691	4.102.994	91,1	17.485.854	7.438.529	235,1
M Стручне, научне, иновационе и техничке делатности	24.917.946	45.659.449	54,6	21.477.707	18.628.692	115,3	2.938.541	4.893.828	60,0	22.099.766	40.844.459	54,1	21.598.068	18.707.530	115,5
N Административне и помоћне услужне делатности	5.501.759	6.314.542	87,1	3.394.806	2.479.032	136,9	693.923	504.956	137,4	4.880.942	5.827.329	83,8	3.467.912	2.496.775	138,9
O Државна управа и одбрана; обавезно социјално осигурање	12.622	83.276	15,2	78.925	16.311	483,9	641	1.236	51,9	11.981	82.040	14,6	78.925	16.311	483,9
P Образовање	453.793	437.723	103,7	325.565	326.840	99,6	42.988	43.331	99,2	411.663	394.494	104,4	326.423	326.942	99,8
Q Здравствена и социјална заштита	172.242	196.535	87,6	440.923	273.883	161,0	11.093	6.733	164,8	168.702	190.313	88,6	448.476	274.394	163,4
R Уметност и рекреација	1.735.173	1.489.409	116,5	2.244.313	2.192.980	102,3	205.773	-321.846		1.465.877	1.353.533	108,3	2.180.790	1.735.258	125,7
S Остале услужне делатности	729.515	721.843	101,1	375.313	565.310	66,4	66.998	77.004	87,0	664.966	647.514	102,7	377.762	567.985	66,5
T Делатност домаћинства као послодавца; делатност домаћинства која производе робу и услуге за сопствене потребе				1	230	0,4							1	230	0,4
U Делатност екстериторијалних организација и тела															
<b>1.2. Привредна друштва по правној форми</b>															
Ортачко друштво	1.800.977	1.961.436	91,8	271.774	339.485	80,1	402.367	523.153	76,9	1.398.985	1.440.619	97,1	272.149	341.821	79,6
Командитно друштво	194.610	151.285	128,6	97.312	154.667	62,9	9.301	13.513	68,8	185.309	141.732	130,7	97.312	158.627	61,3
Друштво са ограниченом одговорношћу	329.549.493	349.008.916	94,4	304.122.400	240.993.606	126,2	-5.402.720	29.473.480		307.669.660	318.345.220	96,6	276.839.847	239.803.390	115,4
Акционарско друштво	118.311.591	128.805.110	91,9	135.041.209	126.558.164	106,7	12.120.501	3.911.826	309,8	111.194.436	124.751.107	89,1	140.044.555	126.415.987	110,8
Друштвено предузеће	404.293	516.443	78,3	5.964.191	5.327.946	111,9	46.569	20.232	230,2	362.365	495.636	73,1	5.968.832	5.327.371	112,0
Јавно предузеће	7.921.454	9.731.622	81,4	61.313.853	16.695.432	367,2	1.118.933	619.082	180,7	6.461.018	9.182.672	70,4	60.972.350	16.765.564	363,7
Задруга и задружни савез	2.638.467	1.968.165	134,1	2.434.378	2.143.579	113,6	63.991	51.181	125,0	2.566.382	1.918.740	133,8	2.426.284	2.145.335	113,1
Огранак страног правног лица	2.557.454	2.285.962	111,9	7.577.884	1.829.897	414,1	282.124	254.600	110,8	2.317.264	2.046.154	113,2	7.619.818	1.844.689	413,1
Други субјекти	308.104	1.129.058	27,3	1.041.678	2.506.175	41,6	818	12.257	6,7	307.296	1.116.805	27,5	1.041.688	2.506.179	41,6

ОПИС	ДОБИТАК ПРЕ ОПОРЕЗИВАЊА			ГУБИТАК ПРЕ ОПОРЕЗИВАЊА			ПОРЕСКЕ И ОСТАЛЕ ОБАВЕЗЕ			НЕТО ДОБИТАК			НЕТО ГУБИТАК		
	2012	2011	инд.	2012	2011	инд.	2012	2011	инд.	2012	2011	инд.	2012	2011	инд.
<b>1.3. Привредна друштва по величини</b>															
Мала	131.865.305	148.975.632	88,5	165.252.242	137.139.547	120,5	11.874.993	13.231.468	89,7	120.761.115	136.104.629	88,7	166.023.045	137.500.012	120,7
Средња	88.109.192	81.891.857	107,6	73.094.279	69.855.539	104,6	6.876.968	4.949.542	138,9	81.814.991	76.751.806	106,6	73.677.046	69.665.030	105,8
Велика	243.711.946	264.690.508	92,1	279.518.158	189.553.865	147,5	-10.110.077	16.698.314		229.886.609	246.582.250	93,2	255.582.744	188.143.921	135,8
<b>1.4. Привредна друштва по територији</b>															
<b>1.4.1. Централна Србија</b>	282.687.015	334.343.041	84,5	379.640.738	286.603.554	132,5	-2.065.311	29.356.667		263.929.018	304.008.259	86,8	358.817.430	285.625.439	125,6
Београдска област	198.811.749	237.989.427	83,5	266.980.592	182.444.641	146,3	11.818.284	22.226.469	53,2	180.771.978	214.802.639	84,2	260.759.105	181.484.322	143,7
Мачванска област	9.714.469	7.979.312	121,7	7.105.087	4.571.361	155,4	868.807	759.728	114,4	8.856.154	7.223.642	122,6	7.115.579	4.575.419	155,5
Колубарска област	5.044.984	3.889.423	129,7	3.565.976	2.929.150	121,7	194.531	42.337	459,5	4.899.126	3.726.235	131,5	3.614.649	2.808.299	128,7
Подунавска област	4.531.010	5.178.112	87,5	7.380.724	17.973.838	41,1	366.682	220.184	166,5	4.157.975	4.962.145	83,8	7.374.371	17.978.055	41,0
Браничевска област	1.610.478	6.672.244	24,1	10.660.980	2.786.696	382,6	-3.167.997	558.636		1.529.079	6.120.671	25,0	7.411.584	2.793.759	265,3
Шумадијска област	10.281.416	7.051.444	145,8	20.588.452	21.965.367	93,7	-2.628.022	420.534		9.703.689	6.577.073	147,5	17.382.703	21.911.530	79,3
Поморавска област	5.384.164	5.990.301	89,9	7.101.793	6.897.721	103,0	477.968	360.043	132,8	4.979.480	5.632.784	88,4	7.175.077	6.900.247	104,0
Борска област	3.657.102	11.246.165	32,5	7.171.441	2.963.000	242,0	-4.874.469	1.034.207		6.564.090	10.215.698	64,3	5.203.960	2.966.740	175,4
Зајечарска област	863.660	829.406	104,1	1.000.669	2.138.630	46,8	47.128	-32.220		823.339	835.676	98,5	1.007.476	2.112.680	47,7
Златиборска област	9.006.151	11.095.737	81,2	4.822.002	2.123.181	227,1	-2.210.993	780.312		9.821.065	10.328.862	95,1	3.425.923	2.136.618	160,3
Моравичка област	7.394.664	7.201.629	102,7	5.974.609	7.809.790	76,5	314.717	331.639	94,9	7.021.942	6.878.037	102,1	5.916.604	7.817.837	75,7
Рашка област	4.765.144	8.195.957	58,1	8.602.860	4.220.094	203,9	-2.895.790	925.897		4.478.001	7.302.982	61,3	5.419.927	4.253.016	127,4
Расинска област	3.910.350	3.904.027	100,2	8.716.717	6.314.394	138,0	292.630	349.724	83,7	3.589.175	3.544.832	101,3	8.688.172	6.304.923	137,8
Нишавска област	7.074.037	8.001.765	88,4	10.551.737	13.164.978	80,2	-1.279.450	764.596		6.667.549	7.292.536	91,4	8.865.799	13.220.345	67,1
Топличка област	1.098.494	801.675	137,0	872.439	490.892	177,7	125.049	65.326	191,4	973.455	730.530	133,3	872.449	485.073	179,9
Пиротска област	4.174.999	4.170.109	100,1	1.487.241	693.119	214,6	147.369	272.159	54,1	4.044.567	3.901.811	103,7	1.504.178	696.980	215,8
Јабланичка област	2.274.239	2.301.285	98,8	1.762.666	2.194.612	80,3	230.453	201.379	114,4	2.054.816	2.175.607	94,4	1.773.696	2.270.313	78,1
Пчињска област	3.089.905	1.845.023	167,5	5.294.753	4.922.090	107,6	107.792	75.717	142,4	2.993.538	1.756.499	170,4	5.306.178	4.909.283	108,1
<b>1.4.2. Војводина</b>	180.949.040	161.104.487	112,3	134.087.271	107.503.386	124,7	10.704.116	5.517.423	194,0	168.486.326	155.325.180	108,5	132.328.673	107.241.502	123,4
Севернобачка област	9.109.387	8.694.161	104,8	15.110.001	13.261.226	113,9	445.504	195.811	227,5	8.681.590	8.396.300	103,4	15.127.708	13.159.176	115,0
Средњобанатска област	8.549.703	6.121.404	139,7	11.951.738	6.267.763	190,7	403.548	181.881	221,9	8.250.172	5.913.000	139,5	12.055.755	6.241.240	193,2
Севернобанатска област	6.407.918	6.232.997	102,8	6.389.252	7.064.704	90,4	322.162	284.687	113,2	6.113.957	5.958.380	102,6	6.417.453	7.074.774	90,7
Јужнобанатска област	13.134.117	9.036.480	145,3	16.552.766	41.808.030	39,6	1.329.588	342.232	388,5	11.631.947	8.619.226	135,0	16.380.184	41.733.008	39,2
Западнобачка област	8.220.586	8.731.442	94,1	8.253.868	4.600.122	179,4	896.316	533.335	168,1	7.359.184	8.171.637	90,1	8.288.782	4.573.652	181,2
Јужнобачка област	123.090.484	111.594.070	110,3	67.899.272	28.433.885	238,8	6.679.812	3.743.011	178,5	114.504.222	107.779.680	106,2	65.992.822	28.362.506	232,7
Сремска област	12.436.845	10.693.933	116,3	7.930.374	6.067.656	130,7	627.186	236.466	265,2	11.945.254	10.486.957	113,9	8.065.969	6.097.146	132,3
<b>1.4.3. Косово и Метохија</b>	50.388	110.469	45,6	4.136.670	2.442.011	169,4	3.079	5.234	58,8	47.371	105.246	45,0	4.136.732	2.442.022	169,4
<b>1.5. Одабрани сегменти привредних друштава</b>															
Новооснована привредна друштва	4.750.275	26.797.594	17,7	8.253.245	4.179.763	197,5	652.850	2.880.584	22,7	4.237.296	24.055.673	17,6	8.393.116	4.318.426	194,4
Привредна друштва у стечају и ликвидацији	5.210.517	2.651.306	196,5	71.258.275	6.899.716		-39.567	45.335		5.102.497	2.610.102	195,5	71.110.688	6.903.847	
Приватизована привредна друштва	30.590.139	27.479.455	111,3	28.393.163	27.667.761	102,6	2.184.224	1.982.805	110,2	28.858.060	25.544.471	113,0	28.845.308	27.715.582	104,1



**НЕТО ФИНАНСИЈСКИ РЕЗУЛТАТ ПРИВРЕДНИХ ДРУШТАВА**  
упоредни подаци из финансијских извештаја за 2012. и 2011. годину

у 000 динара

ОПИС	БРОЈ ПРИВРЕДНИХ ДРУШТАВА			БРОЈ ЗАПОСЛЕНИХ			НЕТО ДОБИТАК			НЕТО ГУБИТАК			ПОЗИТИВАН НЕТО ФИНАНСИЈСКИ РЕЗУЛТАТ			НЕГАТИВАН НЕТО ФИНАНСИЈСКИ РЕЗУЛТАТ		
	2012	2011	инд.	2012	2011	инд.	2012	2011	инд.	2012	2011	инд.	2012	2011	инд.	2012	2011	инд.
<b>УКУПНО ПРИВРЕДНА ДРУШТВА</b>	92.157	93.096	99,0	1.004.336	1.018.717	98,6	432.462.715	459.438.685	94,1	495.282.835	395.308.963	125,3				64.129.722		62.820.120
<b>1.1. Привредна друштва по секторима</b>																		
<b>1.1.1. Размњљиви сектори</b>	22.137	22.494	98,4	455.112	461.844	98,5	221.687.057	213.373.556	103,9	187.533.884	204.708.487	91,6	34.153.173	8.665.069	394,1			
<b>1.1.2. Неразмњљиви сектори</b>	70.020	70.602	99,2	549.224	556.873	98,6	210.775.658	246.065.129	85,7	307.748.951	190.600.476	161,5	55.464.653			96.973.293		
A Пољопривреда, шумумарство и рибарство	3.360	3.444	97,6	36.306	37.856	95,9	21.462.440	18.966.279	113,2	16.056.489	29.826.175	53,8	5.405.951					10.859.896
B Рударство	314	314	100,0	35.854	36.649	97,8	52.692.106	43.956.427	119,9	12.206.193	3.834.750	318,3	40.485.913	40.121.677	100,9			
C Прерађивачка индустрија	17.047	17.482	97,5	316.463	321.740	98,4	135.760.735	110.160.125	123,2	136.466.637	156.086.920	87,4				705.902	45.926.795	1,5
D Снабдевање електричном енергијом, гасом, паром и климатизација	569	434	131,1	29.680	29.687	100,0	7.051.563	35.019.159	20,1	20.030.916	12.774.916	156,8		22.244.243		12.979.353		
E Снабдевање водом; управљање отпадним водама, контролисање процеса	847	820	103,3	36.809	35.912	102,5	4.720.213	5.271.566	89,5	2.773.649	2.185.726	126,9	1.946.564	3.085.840	63,1			
F Грађевинарство	7.426	7.433	99,9	76.664	80.455	95,3	29.353.927	28.497.059	103,0	66.239.508	32.986.057	200,8				36.885.581	4.488.998	821,7
G Трговина на велико и мало, поправка моторних возила и мотоцикала	32.933	33.849	97,3	193.954	200.801	96,6	93.687.650	91.822.735	102,0	82.856.648	86.509.505	95,8	10.831.002	5.313.230	203,8			
H Саобраћај и складиштење	4.978	4.996	99,6	94.956	94.451	100,5	13.458.187	28.126.953	47,8	68.051.819	13.282.447	512,3		14.844.506		54.593.632		
I Услуге смештаја и исхране	2.620	2.552	102,7	21.367	21.940	97,4	3.401.882	2.750.607	123,7	8.772.661	7.523.230	116,6				5.370.779	4.772.623	112,5
J Информисање и комуникације	4.089	3.989	102,5	39.714	39.009	101,8	33.221.008	37.288.213	89,1	17.486.949	11.470.244	152,5	15.734.059	25.817.969	60,9			
K Финансијске делатности и делатност осигурања	659	624	105,6	4.294	4.718	91,0	4.209.416	4.136.886	101,8	18.377.155	7.265.039	253,0				14.167.739	3.128.153	452,9
L Пословање некретнинама	835	785	106,4	2.582	2.528	102,1	3.739.691	4.102.994	91,1	17.485.854	7.438.529	235,1				13.746.163	3.335.535	412,1
M Стручне, научне, иновационе и техничке	10.731	10.567	101,6	51.451	50.040	102,8	22.099.766	40.844.459	54,1	21.598.068	18.707.530	115,5	501.698	22.136.929	2,3			
N Административне и помоћне услужне делатности	2.872	2.833	101,4	42.734	41.270	103,5	4.880.942	5.827.329	83,8	3.467.912	2.496.775	138,9	1.413.030	3.330.554	42,4			
O Државна управа и одбрана; обавезно социјално осигурање	16	18	88,9	265	260	101,9	11.981	82.040	14,6	78.925	16.311	483,9		65.729		66.944		
P Образовање	1.042	1.064	97,9	4.216	4.178	100,9	411.663	394.494	104,4	326.423	326.942	99,8	85.240	67.552	126,2			
Q Здравствена и социјална заштита	102	111	91,9	2.998	3.235	92,7	168.702	190.313	88,6	448.476	274.394	163,4				279.774	84.081	332,7
R Уметност и рекреација	571	572	99,8	9.415	9.173	102,6	1.465.877	1.353.533	108,3	2.180.790	1.735.258	125,7				714.913	381.725	187,3
S Остале услужне делатности	1.145	1.208	94,8	4.614	4.814	95,8	664.966	647.514	102,7	377.762	567.985	66,5	287.204	79.529	361,1			
T Делатност домаћинства као послодавца; делатност домаћинства која производе робу и услуге за сопствене потребе	1	1	100,0		1					1	230	0,4				1	230	0,4
U Делатност екстериторијалних организација и тела																		
<b>1.2. Привредна друштва по правној форми</b>																		
Ортачко друштво	1.645	1.901	86,5	4.625	5.121	90,3	1.398.985	1.440.619	97,1	272.149	341.821	79,6	1.126.836	1.098.798	102,6			
Командитно друштво	266	310	85,8	701	834	84,1	185.309	141.732	130,7	97.312	158.627	61,3	87.997					16.895
Друштво са ограниченом одговорношћу	85.220	85.433	99,8	680.938	669.972	101,6	307.669.660	318.345.220	96,6	276.839.847	239.803.390	115,4	30.829.813	78.541.830	39,3			
Акционарско друштво	1.959	2.159	90,7	206.962	231.193	89,5	111.194.436	124.751.107	89,1	140.044.555	126.415.987	110,8				28.850.119	1.664.880	
Друштвено предузеће	370	431	85,8	5.791	6.580	88,0	362.365	495.636	73,1	5.968.832	5.327.371	112,0				5.606.467	4.831.735	116,0
Јавно предузеће	490	485	101,0	96.703	95.838	100,9	6.461.018	9.182.672	70,4	60.972.350	16.765.564	363,7				54.511.332	7.582.892	718,9
Задруга и задружни савез	1.816	1.899	95,6	6.840	7.563	90,4	2.566.382	1.918.740	133,8	2.426.284	2.145.335	113,1	140.098					226.595
Огранак страног правног лица	212	182	116,5	1.394	986	141,4	2.317.264	2.046.154	113,2	7.619.818	1.844.689	413,1		201.465		5.302.554		
Други субјекти	179	296	60,5	382	630	60,6	307.296	1.116.805	27,5	1.041.688	2.506.179	41,6				734.392	1.389.374	52,9

ОПИС	БРОЈ ПРИВРЕДНИХ ДРУШТАВА			БРОЈ ЗАПОСЛЕНИХ			НЕТО ДОБИТАК			НЕТО ГУБИТАК			ПОЗИТИВАН НЕТО ФИНАНСИЈСКИ РЕЗУЛТАТ			НЕГАТИВАН НЕТО ФИНАНСИЈСКИ РЕЗУЛТАТ		
	2012	2011	инд.	2012	2011	инд.	2012	2011	инд.	2012	2011	инд.	2012	2011	инд.	2012	2011	инд.
<b>1.3. Привредна друштва по величини</b>																		
Мала	88.354	89.439	98,8	363.285	375.226	96,8	120.761.115	136.104.629	88,7	166.023.045	137.500.012	120,7				45.261.930	1.395.383	3.243,7
Средња	2.866	2.805	102,2	207.936	217.134	95,8	81.814.991	76.751.806	106,6	73.677.046	69.665.030	105,8	8.137.945	7.086.776	114,8			
Велика	937	852	110,0	433.115	426.357	101,6	229.886.609	246.582.250	93,2	255.582.744	188.143.921	135,8		58.438.329		25.696.135		
<b>1.4. Привредна друштва по територији</b>																		
<b>1.4.1. Централна Србија</b>	67.675	68.371	99,0	757.483	767.538	98,7	263.929.018	304.008.259	86,8	358.817.430	285.625.439	125,6		18.382.820		94.888.412		
Београдска област	39.645	39.691	99,9	424.426	429.038	98,9	180.771.978	214.802.639	84,2	260.759.105	181.484.322	143,7		33.318.317		79.987.127		
Мачванска област	2.433	2.514	96,8	23.316	23.936	97,4	8.856.154	7.223.642	122,6	7.115.579	4.575.419	155,5	1.740.575	2.648.223	65,7			
Колубарска област	1.594	1.634	97,6	17.271	16.520	104,5	4.899.126	3.726.235	131,5	3.614.649	2.808.299	128,7	1.284.477	917.936	139,9			
Подунавска област	1.388	1.460	95,1	18.972	20.220	93,8	4.157.975	4.962.145	83,8	7.374.371	17.978.055	41,0				3.216.396	13.015.910	24,7
Браничевска област	1.213	1.250	97,0	13.370	14.093	94,9	1.529.079	6.120.671	25,0	7.411.584	2.793.759	265,3		3.326.912		5.882.505		
Шумадијска област	2.185	2.225	98,2	36.189	34.282	105,6	9.703.689	6.577.073	147,5	17.382.703	21.911.530	79,3				7.679.014	15.334.457	50,1
Поморавска област	1.933	1.980	97,6	22.080	22.862	96,6	4.979.480	5.632.784	88,4	7.175.077	6.900.247	104,0				2.195.597	1.267.463	173,2
Борска област	734	751	97,7	14.601	14.658	99,6	6.564.090	10.215.698	64,3	5.203.960	2.966.740	175,4	1.360.130	7.248.958	18,8			
Зајечарска област	645	661	97,6	6.874	7.372	93,2	823.339	835.676	98,5	1.007.476	2.112.680	47,7				184.137	1.277.004	14,4
Златиборска област	2.252	2.323	96,9	27.201	28.871	94,2	9.821.065	10.328.862	95,1	3.425.923	2.136.618	160,3	6.395.142	8.192.244	78,1			
Моравичка област	2.464	2.488	99,0	26.049	26.547	98,1	7.021.942	6.878.037	102,1	5.916.604	7.817.837	75,7	1.105.338				939.800	
Рашка област	2.589	2.672	96,9	24.728	25.560	96,7	4.478.001	7.302.982	61,3	5.419.927	4.253.016	127,4		3.049.966		941.926		
Расинска област	1.805	1.837	98,3	22.476	22.288	100,8	3.589.175	3.544.832	101,3	8.688.172	6.304.923	137,8				5.098.997	2.760.091	184,7
Нишавска област	3.366	3.418	98,5	34.046	35.851	95,0	6.667.549	7.292.536	91,4	8.865.799	13.220.345	67,1				2.198.250	5.927.809	37,1
Топличка област	415	421	98,6	6.217	5.717	108,7	973.455	730.530	133,3	872.449	485.073	179,9	101.006	245.457	41,2			
Пиротска област	573	577	99,3	10.890	10.502	103,7	4.044.567	3.901.811	103,7	1.504.178	696.980	215,8	2.540.389	3.204.831	79,3			
Јабланичка област	1.093	1.083	100,9	10.686	10.684	100,0	2.054.816	2.175.607	94,4	1.773.696	2.270.313	78,1	281.120				94.706	
Пчињска област	1.348	1.386	97,3	18.091	18.537	97,6	2.993.538	1.756.499	170,4	5.306.178	4.909.283	108,1				2.312.640	3.152.784	73,4
<b>1.4.2. Војводина</b>	23.860	24.065	99,1	236.996	241.387	98,2	168.486.326	155.325.180	108,5	132.328.673	107.241.502	123,4	36.157.653	48.083.678	75			
Севернобачка област	3.310	3.404	97,2	25.084	25.915	96,8	8.681.590	8.396.300	103,4	15.127.708	13.159.176	115,0				6.446.118	4.762.876	135,3
Средњебанатска област	1.337	1.353	98,8	21.597	20.424	105,7	8.250.172	5.913.000	139,5	12.055.755	6.241.240	193,2				3.805.583	328.240	
Севернобанатска област	1.250	1.299	96,2	16.432	16.636	98,8	6.113.957	5.958.380	102,6	6.417.453	7.074.774	90,7				303.496	1.116.394	27,2
Јужнобанатска област	2.685	2.747	97,7	24.502	24.563	99,8	11.631.947	8.619.226	135,0	16.380.184	41.733.008	39,2				4.748.237	33.113.782	14,3
Западнобачка област	1.693	1.725	98,1	15.828	16.583	95,4	7.359.184	8.171.637	90,1	8.288.782	4.573.652	181,2		3.597.985		929.598		
Јужнобачка област	10.512	10.450	100,6	103.867	108.112	96,1	114.504.222	107.779.680	106,2	65.992.822	28.362.506	232,7	48.511.400	79.417.174	61,1			
Сремска област	3.073	3.087	99,5	29.686	29.154	101,8	11.945.254	10.486.957	113,9	8.065.969	6.097.146	132,3	3.879.285	4.389.811	88,4			
<b>1.4.3. Косово и Метохија</b>	622	660	94,2	9.857	9.792	100,7	47.371	105.246	45,0	4.136.732	2.442.022	169,4				4.089.361	2.336.776	175,0
<b>1.5. Одабрани сегменти привредних друштава</b>																		
Новооснована привредна друштва	6.936	7.260	95,5	17.817	15.674	113,7	4.237.296	24.055.673	17,6	8.393.116	4.318.426	194,4		19.737.247		4.155.820		
Привредна друштва у стечају и ликвидацији	4.719	2.852	165,5	8.225	5.561	147,9	5.102.497	2.610.102	195,5	71.110.688	6.903.847					66.008.191	4.293.745	
Приватизована привредна друштва	1.386	1.462	94,8	71.861	81.936	87,7	28.858.060	25.544.471	113,0	28.845.308	27.715.582	104,1	12.752				2.171.111	

**СРЕДСТВА ПРИВРЕДНИХ ДРУШТАВА**  
упоредни подаци из финансијских извештаја за 2012. и 2011. годину

у 000 динара

ОПИС	СТАЛНА ИМОВИНА			НЕКРЕТНИНЕ, ПОСТРОЈЕЊА, ОПРЕМА И БИОЛОШКА СРЕДСТВА			ДУГОРОЧНИ ФИНАНСИЈСКИ ПЛАСМАНИ			ОБРТНА ИМОВИНА			ЗАЛИХЕ		
	2012	2011	инд.	2012	2011	инд.	2012	2011	инд.	2012	2011	инд.	2012	2011	инд.
<b>УКУПНО ПРИВРЕДНА ДРУШТАВА</b>	7.063.732.892	6.875.694.420	102,7	5.503.845.549	5.426.093.469	101,4	1.306.263.960	1.179.096.279	110,8	4.919.099.831	4.356.283.763	112,9	1.374.151.895	1.255.147.298	109,5
<b>1.1. Привредна друштва по секторима</b>															
<b>1.1.1. Размњливи сектори</b>	3.528.746.132	3.524.359.832	100,1	2.880.146.504	2.899.272.735	99,3	552.920.688	539.985.396	102,4	1.990.702.033	1.811.146.021	109,9	642.193.593	577.184.198	111,3
<b>1.1.2. Неразмњливи сектори</b>	3.534.986.760	3.351.334.588	105,5	2.623.699.045	2.526.820.734	103,8	753.343.272	639.110.883	117,9	2.928.397.798	2.545.137.742	115,1	731.958.302	677.963.100	108,0
A Пољопривреда, шумумарство и рибарство	317.829.917	289.061.083	110,0	286.769.425	258.931.637	110,8	27.307.396	27.043.496	101,0	210.040.479	187.729.022	111,9	72.506.488	62.912.528	115,2
B Рударство	358.598.418	316.224.547	113,4	314.285.140	296.705.585	105,9	33.905.315	13.285.390	255,2	148.085.699	119.918.460	123,5	59.525.374	48.503.289	122,7
C Прерађивачка индустрија	1.313.816.626	1.232.396.312	106,6	1.107.458.072	1.012.826.076	109,3	147.418.516	158.004.721	93,3	1.293.745.164	1.204.046.521	107,4	468.928.061	428.592.143	109,4
D Снабдевање електричном енергијом, гасом, паром и климатизација	1.318.347.889	1.485.433.876	88,8	967.694.622	1.134.929.274	85,3	341.520.520	338.626.468	100,9	285.654.155	252.103.225	113,3	29.943.277	27.234.051	109,9
E Снабдевање водом; управљање отпадним водама, контролисање процеса	220.153.282	201.244.014	109,4	203.939.245	195.880.163	104,1	2.768.941	3.025.321	91,5	53.176.536	47.348.793	112,3	11.290.393	9.942.187	113,6
F Грађевинарство	819.170.283	785.933.061	104,2	748.978.415	708.312.214	105,7	57.139.776	64.024.429	89,2	489.911.378	459.613.523	106,6	147.236.161	135.485.112	108,7
G Трговина на велико и мало, поправка моторних возила и мотоцикала	788.404.011	752.829.167	104,7	553.833.466	528.944.932	104,7	196.003.790	187.480.342	104,5	1.327.670.705	1.227.926.737	108,1	463.805.248	421.675.746	110,0
H Саобраћај и складиштење	587.299.195	579.988.114	101,3	534.181.355	518.916.747	102,9	46.336.886	55.077.124	84,1	212.684.019	209.467.453	101,5	38.015.874	37.949.446	100,2
I Услуге смештаја и исхране	119.907.800	113.948.842	105,2	101.567.520	98.342.951	103,3	12.988.665	10.741.942	120,9	38.205.265	30.019.751	127,3	4.669.696	4.598.961	101,5
J Информисање и комуникације	338.378.624	339.712.255	99,6	184.286.341	186.236.781	99,0	81.189.767	78.648.603	103,2	147.387.924	142.619.513	103,3	23.899.998	22.505.403	106,2
K Финансијске делатности и делатност осигурања	270.805.209	185.420.487	146,0	46.764.290	40.028.232	116,8	220.822.375	116.411.816	189,7	339.818.559	136.137.818	249,6	5.791.634	7.012.650	82,6
L Пословање некретнимама	178.167.626	177.698.006	100,3	161.345.748	163.894.054	98,4	11.728.117	8.725.136	134,4	75.721.828	55.656.150	136,1	4.835.418	4.238.007	114,1
M Стручне, научне, иновационе и техничке	308.174.361	291.377.330	105,8	178.340.989	164.716.997	108,3	121.699.143	115.074.038	105,8	233.527.738	227.803.410	102,5	33.864.339	35.399.993	95,7
N Административне и помоћне услужне делатности	48.986.716	48.137.692	101,8	41.497.288	44.471.232	93,3	4.456.847	1.674.517	266,2	43.226.205	35.587.786	121,5	5.495.581	4.529.466	121,3
O Државна управа и одбрана; обавезно социјално осигурање	339.970	366.719	92,7	333.362	356.793	93,4	500	500	100,0	137.839	178.812	77,1	4.401	6.656	66,1
P Образовање	2.384.482	2.500.753	95,4	2.083.090	1.989.619	104,7	187.665	374.871	50,1	1.776.299	1.667.093	106,6	320.930	395.950	81,1
Q Здравствена и социјална заштита	3.620.867	3.279.539	110,4	3.600.022	3.237.314	111,2	8.790	9.190	95,6	1.804.664	1.904.384	94,8	557.484	552.370	100,9
R Уметност и рекреација	64.461.224	64.839.276	99,4	62.270.079	62.406.043	99,8	550.327	678.306	81,1	10.322.593	8.803.164	117,3	1.093.710	1.309.705	83,5
S Остале услужне делатности	4.886.392	5.303.347	92,1	4.617.080	4.966.825	93,0	230.624	190.069	121,3	6.202.741	7.752.107	80,0	2.367.828	2.303.635	102,8
T Делатност домаћинства као послодавца; делатност домаћинства која производе робу и услуге за сопствене потребе										41	41	100,0			
U Делатност екстериторијалних организација и тела															
<b>1.2. Привредна друштва по правној форми</b>															
Оргачко друштво	4.093.104	4.104.194	99,7	3.872.278	3.894.912	99,4	57.172	33.459	170,9	9.242.173	9.308.125	99,3	3.196.604	3.318.239	96,3
Командитно друштво	1.762.559	1.686.980	104,5	1.701.290	1.583.604	107,4	59.812	59.601	100,4	1.501.986	2.128.821	70,6	454.344	461.594	98,4
Друштво са ограниченом одговорношћу	4.001.831.322	3.873.780.321	103,3	3.136.087.705	3.102.227.330	101,1	666.243.828	546.880.641	121,8	3.565.274.174	3.058.084.956	116,6	1.013.401.412	915.922.749	110,6
Акционарско друштво	1.517.991.320	1.512.299.622	100,4	1.211.745.057	1.227.407.468	98,7	259.475.127	247.661.321	104,8	943.362.520	925.918.661	101,9	301.503.117	287.989.719	104,7
Друштвено предузеће	39.528.035	39.551.446	99,9	31.115.901	31.130.308	100,0	7.804.217	7.792.117	100,2	54.123.263	51.000.890	106,1	4.517.215	4.738.630	95,3
Јавно предузеће	1.463.986.242	1.407.162.035	104,0	1.090.591.724	1.029.839.526	105,9	367.036.680	369.840.214	99,2	248.008.839	230.382.868	107,7	28.030.401	26.394.871	106,2
Задруга и задружни савез	23.958.900	24.620.817	97,3	22.965.364	23.692.567	96,9	906.335	849.559	106,7	39.237.990	36.300.762	108,1	12.959.153	11.876.266	109,1
Огранак страног правног лица	7.502.735	7.621.859	98,4	4.619.584	3.792.761	121,8	2.805.087	3.803.535	73,7	42.410.935	26.069.033	162,7	9.924.548	4.250.548	233,5
Други субјекти	3.078.675	4.867.146	63,3	1.146.646	2.524.993	45,4	1.875.702	2.175.832	86,2	15.937.951	17.089.647	93,3	165.101	194.682	84,8

ОПИС	СТАЛНА ИМОВИНА			НЕКРЕТНИНЕ, ПОСТРОЈЕЊА, ОПРЕМА И БИОЛОШКА СРЕДСТВА			ДУГОРОЧНИ ФИНАНСИЈСКИ ПЛАСМАНИ			ОБРТНА ИМОВИНА			ЗАЛИХЕ		
	2012	2011	инд.	2012	2011	инд.	2012	2011	инд.	2012	2011	инд.	2012	2011	инд.
<b>1.3. Привредна друштва по величини</b>															
Мала	1.512.984.432	1.339.584.839	112,9	1.042.814.299	972.930.461	107,2	396.944.485	276.345.075	143,6	1.717.428.265	1.403.229.490	122,4	425.086.258	411.468.727	103,3
Средња	848.350.444	897.031.520	94,6	720.929.528	757.733.999	95,1	106.404.826	114.481.734	92,9	844.882.785	851.334.059	99,2	241.740.215	250.568.597	96,5
Велика	4.702.398.016	4.639.078.061	101,4	3.740.101.722	3.695.429.009	101,2	802.914.649	788.269.470	101,9	2.356.788.781	2.101.720.214	112,1	707.325.422	593.109.974	119,3
<b>1.4. Привредна друштва по територији</b>															
<b>1.4.1. Централна Србија</b>	5.512.024.528	5.496.846.562	100,3	4.311.872.032	4.300.607.101	100,3	1.010.135.960	976.847.773	103,4	3.602.680.579	3.161.263.301	114,0	937.598.823	867.514.533	108,1
Београдска област	3.873.666.867	3.852.982.877	100,5	2.822.631.497	2.816.226.677	100,2	887.933.085	849.923.878	104,5	2.439.850.088	2.077.590.603	117,4	543.108.593	509.874.273	106,5
Мачванска област	88.985.673	76.559.306	116,2	70.946.816	62.206.157	114,1	15.261.534	11.390.353	134,0	124.525.211	105.162.368	118,4	51.558.764	39.892.327	129,2
Колубарска област	62.758.969	57.743.376	108,7	57.832.350	53.121.104	108,9	3.903.764	3.598.225	108,5	52.343.405	45.739.313	114,4	20.738.623	18.107.705	114,5
Подунавска област	52.577.462	52.962.099	99,3	46.860.816	45.997.061	101,9	3.127.765	3.697.039	84,6	44.372.268	55.648.018	79,7	15.896.035	22.287.307	71,3
Браничевска област	124.187.304	141.092.969	88,0	122.812.084	139.861.882	87,8	1.262.725	1.114.906	113,3	36.029.472	32.018.471	112,5	14.168.066	14.110.897	100,4
Шумадијска област	251.898.395	190.847.346	132,0	230.410.876	162.174.054	142,1	17.278.469	21.799.245	79,3	145.869.246	124.793.948	116,9	45.043.181	35.356.734	127,4
Поморавска област	68.923.970	69.833.517	98,7	58.000.653	57.866.398	100,2	10.027.634	10.824.331	92,6	59.895.817	65.240.055	91,8	27.266.870	24.324.173	112,1
Борска област	256.091.690	287.357.799	89,1	232.713.928	264.885.567	87,9	22.334.883	21.700.606	102,9	89.629.268	83.931.168	106,8	17.590.214	16.344.686	107,6
Зајечарска област	18.437.210	19.772.240	93,2	16.773.411	18.084.554	92,7	430.077	504.817	85,2	18.696.934	18.617.946	100,4	5.340.966	5.881.156	90,8
Златиборска област	185.118.361	203.042.630	91,2	177.996.656	194.134.714	91,7	3.995.991	6.071.896	65,8	105.124.512	95.823.657	109,7	39.849.539	31.663.600	125,9
Моравичка област	71.652.039	72.047.193	99,5	61.612.012	59.727.563	103,2	8.802.078	8.857.329	99,4	88.956.892	86.014.723	103,4	30.617.940	29.407.518	104,1
Рашка област	160.350.680	169.579.068	94,6	154.606.886	163.136.821	94,8	3.830.799	4.266.469	89,8	90.780.371	86.422.555	105,0	24.892.902	25.327.527	98,3
Расинска област	59.272.561	56.344.311	105,2	49.723.219	46.874.913	106,1	8.836.106	8.743.322	101,1	72.224.360	68.073.915	106,1	30.537.779	27.290.245	111,9
Нишавска област	124.394.851	137.647.359	90,4	109.459.823	121.124.642	90,4	11.726.982	13.423.375	87,4	117.151.549	113.586.201	103,1	34.123.418	33.501.828	101,9
Топличка област	15.181.888	13.550.440	112,0	13.466.614	12.002.698	112,2	1.193.483	886.467	134,6	9.563.219	8.590.196	111,3	3.477.734	3.294.064	105,6
Пиротска област	22.788.479	21.084.446	108,1	19.076.307	17.503.292	109,0	2.809.005	2.833.875	99,1	25.701.212	22.883.397	112,3	7.581.287	7.766.825	97,6
Јабланичка област	34.040.025	34.031.342	100,0	31.742.590	31.918.811	99,4	1.794.004	1.607.938	111,6	29.175.079	25.580.668	114,1	10.642.042	9.133.733	116,5
Пчињска област	41.698.104	40.368.244	103,3	35.205.494	33.760.193	104,3	5.587.576	5.603.702	99,7	52.791.676	45.546.099	115,9	15.164.870	13.949.935	108,7
<b>1.4.2. Војводина</b>	1.497.480.021	1.323.046.408	113,2	1.138.830.629	1.071.216.643	106,3	295.123.131	201.015.161	146,8	1.309.855.023	1.188.827.386	110,2	435.217.201	386.289.736	112,7
Севернобачка област	95.077.108	92.212.569	103,1	78.241.422	74.518.730	105,0	14.847.185	15.829.796	93,8	118.094.716	112.558.685	104,9	32.959.019	31.043.795	106,2
Средњесанатска област	80.328.919	72.723.462	110,5	64.960.767	59.083.721	109,9	10.431.192	8.945.649	116,6	80.309.612	70.020.841	114,7	30.886.868	27.896.366	110,7
Севернобанатска област	71.782.467	63.659.084	112,8	55.816.181	51.649.009	108,1	10.815.606	7.497.720	144,3	62.235.657	63.176.279	98,5	23.995.682	23.680.968	101,3
Јужнобанатска област	131.779.537	132.562.997	99,4	105.059.130	102.828.744	102,2	20.203.259	20.530.429	98,4	131.901.335	120.070.603	109,9	45.641.741	38.455.585	118,7
Западнобачка област	161.810.366	75.835.829	213,4	58.837.226	58.297.939	100,9	92.186.563	6.823.580		93.942.258	72.605.925	129,4	28.550.076	23.842.682	119,7
Јужнобачка област	823.055.692	776.610.856	106,0	666.276.907	630.196.146	105,7	136.639.884	129.718.601	105,3	688.922.233	639.391.792	107,7	230.271.233	205.448.002	112,1
Сремска област	133.645.932	109.441.611	122,1	109.638.996	94.642.354	115,8	9.999.442	11.669.386	85,7	134.449.212	111.003.261	121,1	42.912.582	35.922.338	119,5
<b>1.4.3. Косово и Метохија</b>	54.228.343	55.801.450	97,2	53.142.888	54.269.725	97,9	1.004.869	1.233.345	81,5	6.564.229	6.193.076	106,0	1.335.871	1.343.029	99,5
<b>1.5. Одабрани сегменти привредних друштава</b>															
Новооснована привредна друштва	227.338.358	87.956.385	258,5	34.118.901	38.209.283	89,3	174.708.146	46.961.789	372,0	74.217.376	73.681.006	100,7	13.686.483	16.578.910	82,6
Привредна друштва у стечају и ликвидацији	174.283.946	46.710.284	373,1	118.609.075	34.660.327	342,2	52.935.458	10.041.076	527,2	230.154.633	75.385.084	305,3	30.136.101	10.558.496	285,4
Приватизована привредна друштва	341.112.016	340.290.299	100,2	287.350.089	290.985.482	98,8	45.118.408	40.200.135	112,2	308.113.268	310.989.061	99,1	100.731.845	97.301.528	103,5

**СРЕДСТВА ПРИВРЕДНИХ ДРУШТАВА**  
упоредни подаци из финансијских извештаја за 2012. и 2011. годину

у 000 динара

ОПИС	КРАТКОРОЧНА ПОТРАЖИВАЊА, ПЛАСМАНИ И ГОТОВИНА			ОДЛОЖЕНА ПОРЕСКА СРЕДСТВА			ГУБИТАК ИЗНАД ВИСИНЕ КАПИТАЛА			УКУПНА СРЕДСТВА		
	2012	2011	инд.	2012	2011	инд.	2012	2011	инд.	2012	2011	инд.
<b>УКУПНО ПРИВРЕДНА ДРУШТВА</b>	3.391.220.262	2.973.368.088	114,1	41.350.173	34.594.597	119,5	973.224.296	814.482.259	119,5	12.997.407.192	12.081.055.039	107,6
<b>1.1. Привредна друштва по секторима</b>												
<b>1.1.1. Размњливи сектори</b>	1.306.119.977	1.200.785.946	108,8	27.438.645	21.909.349	125,2	439.589.040	426.324.905	103,1	5.986.475.850	5.783.740.107	103,5
<b>1.1.2. Неразмњливи сектори</b>	2.085.100.285	1.772.582.142	117,6	13.911.528	12.685.248	109,7	533.635.256	388.157.354	137,5	7.010.931.342	6.297.314.932	111,3
A Пољопривреда, шумарство и рибарство	119.772.064	113.694.593	105,3	3.172.561	2.286.848	138,7	41.396.129	37.622.356	110,0	572.439.086	516.699.309	110,8
B Рударство	87.657.271	70.384.109	124,5	9.823.288	7.911.522	124,2	32.384.367	27.531.336	117,6	548.891.772	471.585.865	116,4
C Прерађивачка индустрија	801.885.735	755.158.330	106,2	13.250.270	10.782.296	122,9	335.695.738	338.873.524	99,1	2.956.507.798	2.786.098.653	106,1
D Снабдевање електричном енергијом, гасом, паром и климатизација	255.241.338	224.371.296	113,8	148.309	110.918	133,7	28.336.022	21.069.719	134,5	1.632.486.375	1.758.717.738	92,8
E Снабдевање водом; управљање отпадним водама, контролисање процеса	41.563.569	37.177.618	111,8	1.044.217	817.765	127,7	1.776.784	1.227.970	144,7	276.150.819	250.638.542	110,2
F Грађевинарство	292.979.077	283.811.609	103,2	1.591.937	1.573.482	101,2	97.636.032	60.776.864	160,6	1.408.309.630	1.307.896.930	107,7
G Трговина на велико и мало, поправка моторних возила и мотоцикала	839.019.915	781.133.526	107,4	4.223.942	4.049.457	104,3	233.961.085	161.445.779	144,9	2.354.259.743	2.146.251.140	109,7
H Саобраћај и складиштење	172.457.868	169.340.693	101,8	1.147.078	953.375	120,3	24.745.693	19.970.484	123,9	825.875.985	810.379.426	101,9
I Услуге смештаја и исхране	31.873.795	24.692.743	129,1	616.335	520.372	118,4	10.562.507	9.607.771	109,9	169.291.907	154.096.736	109,9
J Информисање и комуникације	120.957.341	117.522.345	102,9	3.186.698	2.124.812	150,0	67.875.401	60.742.206	111,7	556.828.647	545.198.786	102,1
K Финансијске делатности и делатност осигурања	330.055.828	124.432.146	265,2	640.589	760.176	84,3	27.382.009	18.068.015	151,5	638.646.366	340.386.496	187,6
L Пословање некретнинама	57.992.062	44.633.507	129,9	811.489	1.204.036	67,4	18.626.340	10.810.619	172,3	273.327.283	245.368.811	111,4
M Стручне, научне, иновационе и техничке делатности	187.855.033	180.773.777	103,9	618.549	532.258	116,2	33.824.812	27.696.155	122,1	576.145.460	547.409.153	105,2
N Административне и помоћне услужне делатности	36.274.968	30.762.428	117,9	248.490	249.687	99,5	8.055.455	6.655.889	121,0	100.516.866	90.631.054	110,9
O Државна управа и одбрана; обавезно социјално осигурање	121.782	160.500	75,9	2.026	2.587	78,3	136.238	119.260	114,2	616.073	667.378	92,3
P Образовање	1.423.359	1.260.736	112,9	2.271	3.656	62,1	820.611	734.437	111,7	4.983.663	4.905.939	101,6
Q Здравствена и социјална заштита	1.235.110	1.339.871	92,2	3.731	4.372	85,3	1.581.882	1.305.279	121,2	7.011.144	6.493.574	108,0
R Уметност и рекреација	9.027.610	7.346.686	122,9	797.613	695.734	114,6	7.507.015	7.240.487	103,7	83.088.445	81.578.661	101,9
S Остале услужне делатности	3.826.496	5.371.534	71,2	20.780	11.244	184,8	919.400	2.983.334	30,8	12.029.313	16.050.032	74,9
T Делатност домаћинства као послодавца; делатност домаћинства која производе робу и услуге за сопствене потребе	41	41	100,0				776	775	100,1	817	816	100,1
U Делатност екстериторијалних организација и тела												
<b>1.2. Привредна друштва по правној форми</b>												
Ортачко друштво	5.950.795	5.944.676	100,1	10.953	10.293	106,4	691.203	717.983	96,3	14.037.433	14.140.595	99,3
Командитно друштво	1.016.540	1.659.772	61,2	3.296	2.493	132,2	88.345	161.974	54,5	3.356.186	3.980.268	84,3
Друштво са ограниченом одговорношћу	2.437.109.272	2.047.772.919	119,0	20.658.163	17.166.746	120,3	559.427.432	483.715.425	115,7	8.147.191.091	7.432.747.448	109,6
Акционарско друштво	610.208.973	611.461.415	99,8	18.957.666	15.913.213	119,1	295.883.605	224.896.582	131,6	2.776.195.111	2.679.028.078	103,6
Друштвено предузеће	45.976.442	42.068.618	109,3	235.980	347.739	67,9	48.454.135	48.091.806	100,8	142.341.413	138.991.881	102,4
Јавно предузеће	219.492.526	203.372.254	107,9	1.250.187	1.000.233	125,0	31.556.250	21.952.568	143,7	1.744.801.518	1.660.497.704	105,1
Задруга и задружни савез	23.857.878	22.413.007	106,4	209.886	142.253	147,5	5.734.266	8.286.625	69,2	69.141.042	69.350.457	99,7
Огранак страног правног лица	32.486.387	21.818.485	148,9	24.041	4.712	510,2	12.253.348	5.200.745	235,6	62.191.059	38.896.349	159,9
Други субјекти	15.121.449	16.856.942	89,7	1	6.915		19.135.712	21.458.551	89,2	38.152.339	43.422.259	87,9

ОПИС	КРАТКОРОЧНА ПОТРАЖИВАЊА, ПЛАСМАНИ И ГОТОВИНА			ОДЛОЖЕНА ПОРЕСКА СРЕДСТВА			ГУБИТАК ИЗНАД ВИСИНЕ КАПИТАЛА			УКУПНА СРЕДСТВА		
	2012	2011	инд.	2012	2011	инд.	2012	2011	инд.	2012	2011	инд.
<b>1.3. Привредна друштва по величини</b>												
Мала	1.191.982.600	910.955.632	130,8	5.090.417	5.303.077	96,0	453.746.139	367.416.171	123,5	3.689.249.253	3.115.533.577	118,4
Средња	584.203.073	579.078.775	100,9	9.579.332	7.926.980	120,8	140.021.800	108.194.017	129,4	1.842.834.361	1.864.486.576	98,8
Велика	1.615.034.589	1.483.333.681	108,9	26.680.424	21.364.540	124,9	379.456.357	338.872.071	112,0	7.465.323.578	7.101.034.886	105,1
<b>1.4. Привредна друштва по територији</b>												
<b>1.4.1. Централна Србија</b>	2.546.172.625	2.197.332.389	115,9	22.269.387	18.189.691	122,4	763.779.964	651.566.247	117,2	9.900.754.458	9.327.865.801	106,1
Београдска област	1.806.000.886	1.495.577.778	120,8	13.398.173	11.410.473	117,4	466.808.386	359.369.514	129,9	6.793.723.514	6.301.353.467	107,8
Мачванска област	69.476.080	61.259.262	113,4	1.047.134	791.285	132,3	33.110.618	27.987.973	118,3	247.668.636	210.500.932	117,7
Колубарска област	31.103.745	27.196.860	114,4	591.430	528.964	111,8	8.535.920	11.749.693	72,6	124.229.724	115.761.346	107,3
Подунавска област	27.399.663	32.593.426	84,1	171.451	165.508	103,6	5.941.566	39.873.593	14,9	103.062.747	148.649.218	69,3
Браничевска област	21.509.007	17.372.846	123,8	152.858	197.392	77,4	8.506.129	7.092.954	119,9	168.875.763	180.401.786	93,6
Шумадијска област	98.843.253	87.510.766	112,9	2.083.555	305.328	682,4	81.195.597	69.626.255	116,6	481.046.793	385.572.877	124,8
Поморавска област	31.102.399	39.855.547	78,0	223.625	230.406	97,1	25.374.736	17.334.143	146,4	154.418.148	152.638.121	101,2
Борска област	70.692.079	67.253.161	105,1	198.481	191.284	103,8	30.227.542	29.488.866	102,5	376.146.981	400.969.117	93,8
Зајечарска област	11.311.626	10.901.381	103,8	26.413	94.619	27,9	4.226.631	3.693.218	114,4	41.387.188	42.178.023	98,1
Златиборска област	62.472.397	60.380.301	103,5	686.632	707.419	97,1	4.737.534	5.228.893	90,6	295.667.039	304.802.599	97,0
Моравичка област	55.605.826	54.630.836	101,8	328.247	336.526	97,5	20.161.851	17.980.566	112,1	181.099.029	176.379.008	102,7
Рашка област	62.616.653	58.116.693	107,7	536.455	502.706	106,7	10.272.276	9.724.430	105,6	261.939.782	266.228.759	98,4
Расинска област	40.014.568	39.831.162	100,5	556.556	649.468	85,7	16.408.852	11.331.719	144,8	148.462.329	136.399.413	108,8
Нишавска област	78.322.579	77.248.396	101,4	1.484.951	1.458.598	101,8	19.017.173	16.736.889	113,6	262.048.524	269.429.047	97,3
Топличка област	6.071.430	5.204.841	116,6	127.255	129.954	97,9	1.382.971	895.530	154,4	26.255.333	23.166.120	113,3
Пиротска област	17.990.532	14.829.161	121,3	242.253	76.974	314,7	2.974.530	2.779.086	107,0	51.706.474	46.823.903	110,4
Јабланичка област	18.228.137	16.207.055	112,5	214.078	223.052	96,0	10.541.928	8.218.641	128,3	73.971.110	68.053.703	108,7
Пчињска област	37.411.765	31.362.917	119,3	199.840	189.735	105,3	14.355.724	12.454.284	115,3	109.045.344	98.558.362	110,6
<b>1.4.2. Војводина</b>	839.862.040	771.220.230	108,9	19.072.267	16.396.383	116,3	188.994.599	146.074.335	129,4	3.015.401.910	2.674.344.512	112,8
Севернобачка област	81.474.881	78.669.419	103,6	639.334	539.924	118,4	27.379.930	19.547.432	140,1	241.191.088	224.858.610	107,3
Средњебанатска област	47.401.538	38.687.807	122,5	868.941	643.157	135,1	17.026.710	10.346.545	164,6	178.534.182	153.734.005	116,1
Севернобанатска област	35.813.612	38.108.522	94,0	341.389	293.129	116,5	6.655.164	9.273.464	71,8	141.014.677	136.401.956	103,4
Јужнобанатска област	83.531.120	79.215.286	105,4	803.215	858.655	93,5	63.568.144	47.466.331	133,9	328.052.231	300.958.586	109,0
Западнобачка област	64.086.779	47.979.137	133,6	1.394.155	1.242.967	112,2	14.614.044	11.376.048	128,5	271.760.823	161.060.769	168,7
Јужнобачка област	439.338.489	416.519.652	105,5	13.032.839	10.883.102	119,8	43.699.385	34.131.022	128,0	1.568.710.149	1.461.016.772	107,4
Сремска област	88.215.621	72.040.407	122,5	1.992.394	1.935.449	102,9	16.051.222	13.933.493	115,2	286.138.760	236.313.814	121,1
<b>1.4.3. Косово и Метохија</b>	5.185.597	4.815.469	107,7	8.519	8.523	100,0	20.449.733	16.841.677	121,4	81.250.824	78.844.726	103,1
<b>1.5. Одабрани сегменти привредних друштава</b>												
Новооснована привредна друштва	57.836.472	51.956.278	111,3	74.199	144.325	51,4	6.058.267	3.384.711	179,0	307.688.200	165.166.427	186,3
Привредна друштва у стечају и ликвидацији	160.784.729	54.124.420	297,1	322.016	48.377	665,6	292.313.826	100.208.340	291,7	697.074.421	222.352.085	313,5
Приватизована привредна друштва	196.424.525	204.720.950	95,9	4.360.162	4.117.425	105,9	39.358.821	34.665.027	113,5	692.944.267	690.061.812	100,4

**ИЗВОРИ СРЕДСТАВА ПРИВРЕДНИХ ДРУШТАВА**  
упоредни подаци из финансијских извештаја за 2012. и 2011. годину

у 000 динара

ОПИС	КАПИТАЛ			ДУГОРОЧНА РЕЗЕРВИСАЊА			ДУГОРОЧНЕ ОБАВЕЗЕ			КРАТКОРОЧНЕ ОБАВЕЗЕ			ОДЛОЖЕНЕ ПОРЕСКЕ ОБАВЕЗЕ			УКУПНИ ИЗВОРИ		
	2012	2011	инд.	2012	2011	инд.	2012	2011	инд.	2012	2011	инд.	2012	2011	инд.	2012	2011	инд.
<b>УКУПНО ПРИВРЕДНА ДРУШТАВА</b>	5.501.941.899	5.318.386.563	103,5	99.830.309	92.301.726	108,2	2.155.532.573	1.941.968.380	111,0	5.087.443.871	4.610.261.592	110,4	152.658.540	118.136.778	129,2	12.997.407.192	12.081.055.039	107,6
<b>1.1. Привредна друштва по секторима</b>																		
<b>1.1.1. Размњливи сектори</b>	2.770.989.768	2.849.757.355	97,2	55.310.017	49.320.414	112,1	844.835.301	861.732.616	98,0	2.194.473.919	1.925.257.960	114,0	120.866.845	97.671.762	123,7	5.986.475.850	5.783.740.107	103,5
<b>1.1.2. Неразмњливи сектори</b>	2.730.952.131	2.468.629.208	110,6	44.520.292	42.981.312	103,6	1.310.697.272	1.080.235.764	121,3	2.892.969.952	2.685.003.632	107,7	31.791.695	20.465.016	155,3	7.010.931.342	6.297.314.932	111,3
A Пољопривреда, шумумарство и рибарство	267.820.284	236.244.387	113,4	5.560.868	3.442.548	161,5	60.487.964	49.471.273	122,3	233.107.050	225.442.418	103,4	5.462.920	2.098.683	260,3	572.439.086	516.699.309	110,8
B Рударство	244.075.298	206.367.685	118,3	19.614.460	19.276.533	101,8	125.028.933	124.436.341	100,5	146.826.708	111.838.851	131,3	13.346.373	9.666.455	138,1	548.891.772	471.585.865	116,4
C Прерађивачка индустрија	983.508.838	940.071.177	104,6	20.449.035	17.917.087	114,1	525.731.194	575.575.702	91,3	1.412.344.252	1.243.387.800	113,6	14.474.479	9.146.887	158,2	2.956.507.798	2.786.098.653	106,1
D Снабдевање електричном енергијом, гасом, паром и климатизација	1.083.670.902	1.289.348.686	84,0	8.785.894	7.963.847	110,3	119.185.162	100.565.787	118,5	334.484.439	284.886.031	117,4	86.359.978	75.953.387	113,7	1.632.486.375	1.758.717.738	92,8
E Снабдевање водом; управљање отпадним водама, контролисање процеса	191.914.446	177.725.420	108,0	899.760	720.399	124,9	14.402.048	11.683.513	123,3	67.711.470	59.702.860	113,4	1.223.095	806.350	151,7	276.150.819	250.638.542	110,2
F Грађевинарство	575.437.295	557.692.247	103,2	16.886.345	12.933.000	130,6	223.737.685	211.522.740	105,8	588.908.518	524.186.084	112,3	3.339.787	1.562.859	213,7	1.408.309.630	1.307.896.930	107,7
G Трговина на велико и мало, поправка моторних возила и мотоцикала	716.558.812	662.450.412	108,2	9.668.786	9.526.104	101,5	316.930.179	251.549.468	126,0	1.304.489.158	1.218.479.054	107,1	6.612.808	4.246.102	155,7	2.354.259.743	2.146.251.140	109,7
H Саобраћај и складиштење	382.501.062	402.831.337	95,0	8.356.254	6.553.303	127,5	173.457.266	151.944.628	114,2	247.157.564	239.441.174	103,2	14.403.839	9.608.984	149,9	825.875.985	810.379.426	101,9
I Услуге смештаја и исхране	74.864.848	68.829.320	108,8	439.702	433.771	101,4	40.815.003	36.068.208	113,2	52.611.000	48.266.248	109,0	561.354	499.189	112,5	169.291.907	154.096.736	109,9
J Информисање и комуникације	207.286.652	209.903.015	98,8	2.876.789	2.878.410	99,9	171.135.030	142.418.154	120,2	173.817.511	189.071.169	91,9	1.712.665	928.038	184,5	556.828.647	545.198.786	102,1
K Финансијске делатности и делатност осигурања	345.986.588	150.083.271	230,5	768.831	755.066	101,8	147.345.405	57.408.379	256,7	144.066.066	131.604.638	109,5	479.476	535.142	89,6	638.646.366	340.386.496	187,6
L Пословање некретнинама	64.334.555	62.960.795	102,2	2.351.000	2.078.329	113,1	108.126.980	120.080.680	90,0	97.379.701	59.621.929	163,3	1.135.047	627.078	181,0	273.327.283	245.368.811	111,4
M Стручне, научне, иновационе и техничке	278.155.473	268.620.841	103,5	2.427.340	6.657.021	36,5	92.873.913	69.551.989	133,5	199.644.020	200.484.700	99,6	3.044.714	2.094.602	145,4	576.145.460	547.409.153	105,2
N Административне и помоћне услужне делатности	25.840.364	24.467.869	105,6	475.478	414.803	114,6	21.635.191	25.023.252	86,5	52.281.910	40.518.017	129,0	283.923	207.113	137,1	100.516.866	90.631.054	110,9
O Државна управа и одбрана; обавезно социјално осигурање	298.396	347.644	85,8	2.528	2.509	100,8	43.246	41.270	104,8	271.862	275.950	98,5	41	5	820,0	616.073	667.378	92,3
P Образовање	1.992.046	2.015.644	98,8	12.871	14.513	88,7	289.202	311.989	92,7	2.685.485	2.558.235	105,0	4.059	5.558	73,0	4.983.663	4.905.939	101,6
Q Здравствена и социјална заштита	1.915.532	1.989.511	96,3	12.924	13.546	95,4	1.122.728	967.391	116,1	3.935.054	3.505.493	112,3	24.906	17.633	141,2	7.011.144	6.493.574	108,0
R Уметност и рекреација	50.955.834	51.286.450	99,4	181.213	152.586	118,8	11.988.567	12.088.287	99,2	19.820.553	17.965.687	110,3	142.278	85.651	166,1	83.088.445	81.578.661	101,9
S Остале услужне делатности	4.824.674	5.150.852	93,7	60.231	568.351	10,6	1.196.877	1.259.329	95,0	5.900.733	9.024.438	65,4	46.798	47.062	99,4	12.029.313	16.050.032	74,9
T Делатност домаћинства као послодавца; делатност домаћинства која производе робу и услуге за сопствене потребе										817	816	100,1				817	816	100,1
U Делатност екстериторијалних организација и тела																		
<b>1.2. Привредна друштва по правној форми</b>																		
Оргачко друштво	5.648.873	5.314.703	106,3	18.748	15.959	117,5	1.162.345	1.197.613	97,1	7.201.120	7.607.865	94,7	6.347	4.455	142,5	14.037.433	14.140.595	99,3
Командитно друштво	1.564.337	1.830.385	85,5	10.358	10.482	98,8	533.178	508.482	104,9	1.242.746	1.625.203	76,5	5.567	5.716	97,4	3.356.186	3.980.268	84,3
Друштво са ограниченом одговорношћу	3.260.496.611	3.057.429.875	106,6	41.519.171	41.230.707	100,7	1.384.145.827	1.240.797.467	111,6	3.348.670.401	3.000.044.487	111,6	112.359.081	93.244.912	120,5	8.147.191.091	7.432.747.448	109,6
Акционарско друштво	1.083.330.907	1.085.866.511	99,8	39.413.081	36.392.954	108,3	505.318.326	469.816.379	107,6	1.116.219.394	1.067.226.635	104,6	31.913.403	19.725.599	161,8	2.776.195.111	2.679.028.078	103,6
Друштвено предузеће	34.210.311	34.289.847	99,8	4.604.649	4.707.965	97,8	16.131.223	16.990.218	94,9	86.914.705	82.640.426	105,2	480.525	363.425	132,2	142.341.413	138.991.881	102,4
Јавно предузеће	1.086.397.673	1.105.134.320	98,3	8.643.912	7.348.124	117,6	226.723.922	192.587.931	117,7	415.230.318	350.669.928	118,4	7.805.693	4.757.401	164,1	1.744.801.518	1.660.497.704	105,1
Задруга и задружни савез	22.496.779	20.609.711	109,2	426.716	428.300	99,6	9.068.046	8.598.958	105,5	37.112.661	39.693.615	93,5	36.840	19.873	185,4	69.141.042	69.350.457	99,7
Огранак страног правног лица	3.663.236	3.352.323	109,3	5.084.338	1.532.446	331,8	11.957.434	10.625.409	112,5	41.437.003	23.377.469	177,3	49.048	8.702	563,6	62.191.059	38.896.349	159,9
Други субјекти	4.133.172	4.558.888	90,7	109.336	634.789	17,2	492.272	845.923	58,2	33.415.523	37.375.964	89,4	2.036	6.695	30,4	38.152.339	43.422.259	87,9

ОПИС	КАПИТАЛ			ДУГОРОЧНА РЕЗЕРВИСАЊА			ДУГОРОЧНЕ ОБАВЕЗЕ			КРАТКОРОЧНЕ ОБАВЕЗЕ			ОДЛОЖЕНЕ ПОРЕСКЕ ОБАВЕЗЕ			УКУПНИ ИЗВОРИ		
	2012	2011	инд.	2012	2011	инд.	2012	2011	инд.	2012	2011	инд.	2012	2011	инд.	2012	2011	инд.
<b>1.3. Привредна друштва по величини</b>																		
Мала	1.331.671.402	1.060.510.472	125,6	14.133.059	19.044.085	74,2	599.171.873	439.567.401	136,3	1.737.957.920	1.592.880.848	109,1	6.314.999	3.530.771	178,9	3.689.249.253	3.115.533.577	118,4
Средња	721.856.055	720.290.019	100,2	13.307.069	10.137.617	131,3	282.873.873	315.466.986	89,7	817.643.011	813.022.416	100,6	7.154.353	5.569.538	128,5	1.842.834.361	1.864.486.576	98,8
Велика	3.448.414.442	3.537.586.072	97,5	72.390.181	63.120.024	114,7	1.273.486.827	1.186.933.993	107,3	2.531.842.940	2.204.358.328	114,9	139.189.188	109.036.469	127,7	7.465.323.578	7.101.034.886	105,1
<b>1.4. Привредна друштва по територији</b>																		
<b>1.4.1. Централна Србија</b>	4.334.295.153	4.228.958.329	102,5	70.674.008	65.620.677	107,7	1.599.261.505	1.519.358.704	105,3	3.765.990.820	3.411.589.829	110,4	130.532.972	102.338.262	127,6	9.900.754.458	9.327.865.801	106,1
Београдска област	3.093.548.194	2.912.654.735	106,2	55.710.144	51.597.437	108,0	1.131.614.610	1.034.704.896	109,4	2.445.630.785	2.252.417.969	108,6	67.219.781	49.978.430	134,5	6.793.723.514	6.301.353.467	107,8
Мачванска област	78.959.310	64.654.869	122,1	742.554	1.685.485	44,1	31.200.439	29.464.303	105,9	135.576.511	114.423.369	118,5	1.189.822	272.906	436,0	247.668.636	210.500.932	117,7
Колубарска област	48.336.967	45.738.581	105,7	465.149	490.187	94,9	14.625.305	16.484.342	88,7	60.569.212	52.865.270	114,6	233.091	182.966	127,4	124.229.724	115.761.346	107,3
Подунавска област	44.807.770	28.140.010	159,2	1.631.241	1.452.845	112,3	12.001.351	70.673.862	17,0	44.298.513	48.183.905	91,9	323.872	198.596	163,1	103.062.747	148.649.218	69,3
Браничевска област	91.320.647	116.211.670	78,6	1.439.097	1.397.111	103,0	22.901.958	18.473.691	124,0	44.112.382	36.150.320	122,0	9.101.679	8.168.994	111,4	168.875.763	180.401.786	93,6
Шумадијска област	117.514.366	123.199.839	95,4	2.206.881	1.040.713	212,1	137.408.944	113.738.253	120,8	220.552.777	144.649.098	152,5	3.363.825	2.944.974	114,2	481.046.793	385.572.877	124,8
Поморавска област	42.923.750	46.084.590	93,1	999.348	918.326	108,8	19.721.153	18.895.894	104,4	90.084.069	86.246.224	104,4	689.828	493.087	139,9	154.418.148	152.638.121	101,2
Борска област	192.818.198	238.242.860	80,9	947.321	826.578	114,6	46.502.373	40.495.818	114,8	116.705.537	104.747.426	111,4	19.173.552	16.656.435	115,1	376.146.981	400.969.117	93,8
Зајечарска област	13.743.302	11.393.826	120,6	174.919	246.162	71,1	4.360.571	6.319.882	69,0	23.050.359	24.113.500	95,6	58.037	104.653	55,5	41.387.188	42.178.023	98,1
Златиборска област	179.380.158	197.894.801	90,6	980.129	746.488	131,3	24.952.377	25.330.839	98,5	79.008.916	71.322.502	110,8	11.345.459	9.507.969	119,3	295.667.039	304.802.599	97,0
Моравичка област	64.833.272	63.203.403	102,6	423.303	426.389	99,3	27.521.802	27.111.246	101,5	87.950.101	85.267.000	103,1	370.551	370.970	99,9	181.099.029	176.379.008	102,7
Рашка област	143.482.900	155.512.239	92,3	1.713.249	1.649.575	103,9	18.483.365	16.748.919	110,4	86.796.832	84.045.352	103,3	11.463.436	8.272.674	138,6	261.939.782	266.228.759	98,4
Расинска област	42.251.126	39.836.583	106,1	255.353	216.637	117,9	33.874.487	30.664.925	110,5	71.683.763	65.391.472	109,6	397.600	289.796	137,2	148.462.329	136.399.413	108,8
Нишавска област	90.307.087	103.000.089	87,7	1.605.326	1.904.308	84,3	25.700.297	25.488.961	100,8	139.460.510	134.527.434	103,7	4.975.304	4.508.255	110,4	262.048.524	269.429.047	97,3
Топличка област	10.735.015	9.562.395	112,3	34.509	27.894	123,7	4.806.705	4.454.865	107,9	10.642.764	9.115.757	116,8	36.340	5.209	697,6	26.255.333	23.166.120	113,3
Пиротска област	24.390.500	20.663.038	118,0	641.046	272.228	235,5	4.790.170	6.061.614	79,0	21.740.742	19.772.008	110,0	144.016	55.015	261,8	51.706.474	46.823.903	110,4
Јабланичка област	22.893.522	22.247.114	102,9	215.907	243.951	88,5	11.212.652	11.123.094	100,8	39.344.138	34.254.678	114,9	304.891	184.866	164,9	73.971.110	68.053.703	108,7
Пчињска област	32.049.069	30.717.687	104,3	488.532	478.363	102,1	27.582.946	23.123.300	119,3	48.782.909	44.096.545	110,6	141.888	142.467	99,6	109.045.344	98.558.362	110,6
<b>1.4.2. Војводина</b>	1.122.544.480	1.043.750.574	107,5	29.142.975	26.654.851	109,3	542.021.570	409.342.293	132,4	1.299.568.880	1.178.803.958	110,2	22.124.005	15.792.836	140,1	3.015.401.910	2.674.344.512	112,8
Севернобачка област	75.134.454	72.172.667	104,1	1.308.474	1.500.836	87,2	37.526.192	30.236.305	124,1	126.608.000	120.483.127	105,1	613.968	465.675	131,8	241.191.088	224.858.610	107,3
Средњесанатска област	61.697.580	56.683.644	108,8	2.538.085	737.085	344,3	19.178.720	13.088.949	146,5	94.571.439	83.046.130	113,9	548.358	178.197	307,7	178.534.182	153.734.005	116,1
Севернобанатска област	57.813.600	45.317.112	127,6	621.068	595.188	104,3	14.508.645	15.133.669	95,9	67.422.525	74.973.696	89,9	648.839	382.291	169,7	141.014.677	136.401.956	103,4
Јужнобанатска област	101.085.396	95.870.993	105,4	1.549.215	1.500.879	103,2	52.242.665	48.618.183	107,5	170.502.015	153.327.676	111,2	2.672.940	1.640.855	162,9	328.052.231	300.958.586	109,0
Западнобачка област	74.978.694	51.619.145	145,3	1.017.457	821.565	123,8	101.795.615	32.036.892	317,7	92.159.171	75.319.909	122,4	1.809.886	1.263.258	143,3	271.760.823	161.060.769	168,7
Јужнобачка област	643.945.118	634.025.299	101,6	21.446.387	20.718.475	103,5	264.317.516	231.494.443	114,2	624.606.365	563.638.850	110,8	14.394.763	11.139.705	129,2	1.568.710.149	1.461.016.772	107,4
Сремска област	107.889.638	88.061.714	122,5	662.289	780.823	84,8	52.452.217	38.733.852	135,4	123.699.365	108.014.570	114,5	1.435.251	722.855	198,6	286.138.760	236.313.814	121,1
<b>1.4.3. Косово и Метохија</b>	45.102.266	45.677.660	98,7	13.326	26.198	50,9	14.249.498	13.267.383	107,4	21.884.171	19.867.805	110,1	1.563	5.680	27,5	81.250.824	78.844.726	103,1
<b>1.5. Одабрани сегменти привредних друштава</b>																		
Новооснована привредна друштва	147.956.667	77.682.246	190,5	929.135	4.773.751	19,5	99.422.323	20.761.947	478,9	59.055.599	61.848.843	95,5	324.476	99.640	325,6	307.688.200	165.166.427	186,3
Привредна друштва у стечају и ликвидацији	67.903.443	32.637.357	208,1	8.654.642	4.816.363	179,7	84.286.248	20.522.198	410,7	535.392.719	164.187.470	326,1	837.369	188.697	443,8	697.074.421	222.352.085	313,5
Приватизована привредна друштва	270.219.714	270.670.651	99,8	5.195.724	5.344.501	97,2	121.117.171	119.155.499	101,6	291.040.529	290.710.127	100,1	5.371.129	4.181.034	128,5	692.944.267	690.061.812	100,4



**КАПИТАЛ ПРИВРЕДНИХ ДРУШТАВА**  
упоредни подаци из финансијских извештаја за 2012. и 2011. годину

у 000 динара

ОПИС	КАПИТАЛ			ОСНОВНИ КАПИТАЛ			НЕУПЛАЋЕНИ УПИСАНИ КАПИТАЛ			РЕЗЕРВЕ		
	2012	2011	инд.	2012	2011	инд.	2012	2011	инд.	2012	2011	инд.
<b>УКУПНО ПРИВРЕДНА ДРУШТВА</b>	5.501.941.899	5.318.386.563	103,5	3.945.537.108	3.565.477.626	110,7	33.222.517	55.238.487	60,1	125.497.466	117.670.182	106,7
<b>1.1. Привредна друштва по секторима</b>												
<b>1.1.1. Размeњливи сектори</b>	2.770.989.768	2.849.757.355	97,2	1.922.949.516	1.899.898.881	101,2	21.676.047	15.260.113	142,0	66.085.221	66.524.379	99,3
<b>1.1.2. Неразмeњливи сектори</b>	2.730.952.131	2.468.629.208	110,6	2.022.587.592	1.665.578.745	121,4	11.546.470	39.978.374	28,9	59.412.245	51.145.803	116,2
A Пољопривреда, шумумарство и рибарство	267.820.284	236.244.387	113,4	185.056.340	183.956.998	100,6	856.532	903.274	94,8	9.222.040	7.479.452	123,3
B Рударство	244.075.298	206.367.685	118,3	156.126.192	149.625.595	104,3	14.510	14.062	103,2	1.706.548	1.662.145	102,7
C Прерађивачка индустрија	983.508.838	940.071.177	104,6	753.248.310	738.200.797	102,0	4.219.997	9.099.817	46,4	52.667.553	49.085.457	107,3
D Снабдевање електричном енергијом, гасом, паром и климатизација	1.083.670.902	1.289.348.686	84,0	713.511.823	714.639.384	99,8	4.986.815	4.614.357	108,1	1.263.215	6.970.264	18,1
E Снабдевање водом; управљање отпадним водама, контролисање процеса	191.914.446	177.725.420	108,0	115.006.851	113.476.107	101,3	11.598.193	628.603		1.225.865	1.327.061	92,4
F Грађевинарство	575.437.295	557.692.247	103,2	243.711.351	238.071.091	102,4	2.056.624	2.669.155	77,1	9.026.372	8.294.974	108,8
G Трговина на велико и мало, поправка моторних возила и мотоцикала	716.558.812	662.450.412	108,2	383.825.018	352.087.906	109,0	2.517.280	5.120.641	49,2	20.205.766	14.996.171	134,7
H Саобраћај и складиштење	382.501.062	402.831.337	95,0	470.238.320	436.074.430	107,8	1.574.650	1.655.414	95,1	6.945.850	5.781.959	120,1
I Услуге смештаја и исхране	74.864.848	68.829.320	108,8	74.076.322	68.369.648	108,3	1.413.823	777.194	181,9	1.420.092	1.283.920	110,6
J Информисање и комуникације	207.286.652	209.903.015	98,8	186.653.882	150.521.642	124,0	809.991	303.379	267,0	2.189.863	1.649.073	132,8
K Финансијске делатности и делатност осигурања	345.986.588	150.083.271	230,5	356.478.435	129.546.554	275,2	1.070.238	26.929.899	4,0	3.590.171	3.673.751	97,7
L Пословање некретнинама	64.334.555	62.960.795	102,2	73.748.903	68.954.719	107,0	72.711	276.290	26,3	1.855.177	2.014.573	92,1
M Стручне, научне, иновационе и техничке	278.155.473	268.620.841	103,5	168.568.106	157.123.486	107,3	1.448.786	1.636.129	88,5	12.422.654	11.169.583	111,2
N Административне и помоћне услужне делатности	25.840.364	24.467.869	105,6	17.060.380	16.248.844	105,0	129.902	124.263	104,5	562.361	455.955	123,3
O Државна управа и одбрана; обавезно социјално осигурање	298.396	347.644	85,8	218.284	218.182	100,0	62	47	131,9	2	2	100,0
P Образовање	1.992.046	2.015.644	98,8	840.058	845.006	99,4	62.927	93.325	67,4	67.579	66.066	102,3
Q Здравствена и социјална заштита	1.915.532	1.989.511	96,3	2.138.749	2.123.548	100,7	334	1.622	20,6	13.221	121.091	10,9
R Уметност и рекреација	50.955.834	51.286.450	99,4	42.609.108	42.634.224	99,9	383.125	384.411	99,7	1.011.699	1.436.293	70,4
S Остале услужне делатности	4.824.674	5.150.852	93,7	2.420.657	2.759.446	87,7	6.017	6.605	91,1	101.438	202.392	50,1
T Делатност домаћинства као послодавца; делатност домаћинства која производе робу и услуге за сопствене потребе				19	19	100,0						
U Делатност екстериторијалних организација и тела												
<b>1.2. Привредна друштва по правној форми</b>												
Ортачко друштво	5.648.873	5.314.703	106,3	1.335.841	1.374.650	97,2	117.584	130.501	90,1	65.789	34.668	189,8
Командитно друштво	1.564.337	1.830.385	85,5	312.006	885.838	35,2	977	32.987	3,0	148.973	146.421	101,7
Друштво са ограниченом одговорношћу	3.260.496.611	3.057.429.875	106,6	1.922.200.112	1.574.328.874	122,1	29.623.500	51.811.527	57,2	55.657.927	41.322.735	134,7
Акционарско друштво	1.083.330.907	1.085.866.511	99,8	1.111.941.291	1.087.883.504	102,2	3.325.876	3.026.513	109,9	50.015.879	50.867.452	98,3
Друштвено предузеће	34.210.311	34.289.847	99,8	36.719.827	37.131.533	98,9	12.691	12.691	100,0	9.995.021	9.887.430	101,1
Јавно предузеће	1.086.397.673	1.105.134.320	98,3	855.223.877	844.430.710	101,3	82.376	186.920	44,1	7.559.800	13.415.153	56,4
Задруга и задружни савез	22.496.779	20.609.711	109,2	13.713.754	14.887.898	92,1	59.422	37.097	160,2	2.034.036	1.963.882	103,6
Огранак страног правног лица	3.663.236	3.352.323	109,3	34.635	10.124	342,1				45	45	100,0
Други субјекти	4.133.172	4.558.888	90,7	4.055.765	4.544.495	89,2	91	251	36,3	19.996	32.396	61,7

ОПИС	КАПИТАЛ			ОСНОВНИ КАПИТАЛ			НЕУПЛАЋЕНИ УПИСАНИ КАПИТАЛ			РЕЗЕРВЕ		
	2012	2011	инд.	2012	2011	инд.	2012	2011	инд.	2012	2011	инд.
<b>1.3. Привредна друштва по величини</b>												
Мала	1.331.671.402	1.060.510.472	125,6	962.431.327	704.326.003	136,6	29.460.614	46.322.311	63,6	22.935.407	17.980.855	127,6
Средња	721.856.055	720.290.019	100,2	490.402.969	501.471.605	97,8	2.406.855	1.361.149	176,8	37.507.089	22.985.879	163,2
Велика	3.448.414.442	3.537.586.072	97,5	2.492.702.812	2.359.680.018	105,6	1.355.048	7.555.027	17,9	65.054.970	76.703.448	84,8
<b>1.4. Привредна друштва по територији</b>												
<b>1.4.1. Централна Србија</b>	4.334.295.153	4.228.958.329	102,5	3.137.080.555	2.784.047.022	112,7	16.611.465	47.757.650	34,8	88.362.746	84.908.717	104,1
Београдска област	3.093.548.194	2.912.654.735	106,2	2.326.620.189	1.999.952.902	116,3	9.628.481	33.668.982	28,6	57.158.823	56.129.078	101,8
Мачванска област	78.959.310	64.654.869	122,1	46.531.038	40.914.031	113,7	1.631.947	611.069	267,1	662.472	628.974	105,3
Колубарска област	48.336.967	45.738.581	105,7	34.072.284	33.460.518	101,8	118.903	33.776	352,0	1.511.247	1.619.694	93,3
Подунавска област	44.807.770	28.140.010	159,2	39.004.450	31.501.290	123,8	20.427	24.879	82,1	1.482.251	1.429.164	103,7
Браничевска област	91.320.647	116.211.670	78,6	56.710.484	57.071.994	99,4	39.625	40.167	98,7	957.377	915.957	104,5
Шумадијска област	117.514.366	123.199.839	95,4	106.825.622	95.121.259	112,3	114.401	5.431.695	2,1	1.391.542	1.743.605	79,8
Поморавска област	42.923.750	46.084.590	93,1	36.489.339	40.936.379	89,1	362.426	368.351	98,4	615.768	1.050.698	58,6
Борска област	192.818.198	238.242.860	80,9	119.405.844	119.747.619	99,7	19.219	19.136	100,4	710.744	722.006	98,4
Зајечарска област	13.743.302	11.393.826	120,6	14.783.635	14.054.006	105,2	147.688	137.216	107,6	837.340	822.322	101,8
Златиборска област	179.380.158	197.894.801	90,6	88.369.280	89.546.498	98,7	2.479.068	2.329.302	106,4	2.351.025	2.114.444	111,2
Моравичка област	64.833.272	63.203.403	102,6	39.102.946	39.826.541	98,2	260.313	2.454.953	10,6	2.388.049	2.338.866	102,1
Рашка област	143.482.900	155.512.239	92,3	64.453.675	64.779.861	99,5	425.307	1.071.070	39,7	1.302.070	1.280.667	101,7
Расинска област	42.251.126	39.836.583	106,1	39.474.117	31.657.899	124,7	200.950	206.345	97,4	878.346	838.550	104,7
Нишавска област	90.307.087	103.000.089	87,7	56.697.765	57.406.801	98,8	809.917	673.506	120,3	2.114.068	2.079.925	101,6
Топличка област	10.735.015	9.562.395	112,3	8.079.063	7.768.699	104,0	15.808	187.653	8,4	832.733	575.425	144,7
Пиротска област	24.390.500	20.663.038	118,0	11.365.288	11.001.546	103,3	96.759	3.477		7.949.245	5.348.600	148,6
Јабланичка област	22.893.522	22.247.114	102,9	17.146.603	17.828.113	96,2	26.179	73.045	35,8	2.638.496	2.918.608	90,4
Пчињска област	32.049.069	30.717.687	104,3	31.948.933	31.471.066	101,5	214.047	423.028	50,6	2.581.150	2.352.134	109,7
<b>1.4.2. Војводина</b>	1.122.544.480	1.043.750.574	107,5	761.818.576	734.563.556	103,7	16.556.244	7.209.740	229,6	37.108.288	32.626.746	113,7
Севернобачка област	75.134.454	72.172.667	104,1	66.320.432	64.452.301	102,9	79.795	54.303	146,9	4.874.402	4.271.351	114,1
Средњебанатска област	61.697.580	56.683.644	108,8	46.671.340	45.425.975	102,7	650.642	928.106	70,1	3.478.657	2.719.903	127,9
Севернобанатска област	57.813.600	45.317.112	127,6	42.567.004	38.575.423	110,3	55.281	56.210	98,3	2.630.077	2.541.548	103,5
Јужнобанатска област	101.085.396	95.870.993	105,4	80.674.446	83.137.830	97,0	2.661.987	2.921.212	91,1	2.560.830	1.871.862	136,8
Западнобачка област	74.978.694	51.619.145	145,3	56.999.859	35.432.129	160,9	124.895	167.250	74,7	3.187.231	2.620.849	121,6
Јужнобачка област	643.945.118	634.025.299	101,6	406.613.348	407.190.929	99,9	1.149.483	1.995.578	57,6	17.565.163	15.917.334	110,4
Сремска област	107.889.638	88.061.714	122,5	61.972.147	60.348.969	102,7	11.834.161	1.087.081		2.811.928	2.683.899	104,8
<b>1.4.3. Косово и Метохија</b>	45.102.266	45.677.660	98,7	46.637.977	46.867.048	99,5	54.808	271.097	20,2	26.432	134.719	19,6
<b>1.5. Одабрани сегменти привредних друштава</b>												
Новооснована привредна друштва	147.956.667	77.682.246	190,5	108.176.370	46.748.840	231,4	14.672.141	1.403.158		985.333	200.135	492,3
Привредна друштва у стечају и ликвидацији	67.903.443	32.637.357	208,1	154.285.561	62.962.687	245,0	1.082.109	470.516	230,0	5.444.329	1.783.073	305,3
Приватизована привредна друштва	270.219.714	270.670.651	99,8	222.572.734	222.254.256	100,1	122.335	165.657	73,8	20.175.302	20.575.912	98,1

**КАПИТАЛ ПРИВРЕДНИХ ДРУШТАВА**  
упоредни подаци из финансијских извештаја за 2012. и 2011. годину

у 000 динара

ОПИС	РЕВАЛОРИЗАЦИОНЕ РЕЗЕРВЕ			НЕРЕАЛИЗОВАНИ ДОБИЦИ ПО ОСНОВУ ХОВ			НЕРЕАЛИЗОВАНИ ГУБИЦИ ПО ОСНОВУ ХОВ			НЕРАСПОРЕЂЕНИ ДОБИТАК			ГУБИТАК			ОТКУПЉЕНЕ СОПСТВЕНЕ АКЦИЈЕ			
	2012	2011	инд.	2012	2011	инд.	2012	2011	инд.	2012	2011	инд.	2012	2011	инд.	2012	2011	инд.	
<b>УКУПНО ПРИВРЕДНА ДРУШТВА</b>	1.396.851.044	1.568.623.820	89,0	6.588.934	10.114.708	65,1	24.182.153	27.281.253	88,6	1.533.595.742	1.496.274.805	102,5	1.489.590.178	1.459.696.814	102,0	25.578.581	8.034.998	318,3	
<b>1.1. Привредна друштва по секторима</b>																			
<b>1.1.1. Размњљиви сектори</b>	861.663.097	1.062.004.246	81,1	1.037.421	3.065.926	33,8	10.941.142	11.868.106	92,2	649.359.020	646.184.368	100,5	736.484.826	828.264.663	88,9	4.354.586	3.047.789	142,9	
<b>1.1.2. Неразмњљиви сектори</b>	535.187.947	506.619.574	105,6	5.551.513	7.048.782	78,8	13.241.011	15.413.147	85,9	884.236.722	850.090.437	104,0	753.105.352	631.432.151	119,3	21.223.995	4.987.209	425,6	
A Пољопривреда, шумарство и рибарство	67.266.321	52.912.152	127,1	55.753	1.340.043	4,2	322.706	1.206.457	26,7	74.800.941	59.906.642	124,9	69.034.108	68.977.929	100,1	80.829	69.788	115,8	
B Рударство	73.927.793	85.663.533	86,3	21.430	43.771	49,0	83.654	65.633	127,5	59.189.209	60.866.056	97,2	46.826.730	91.292.487	51,3		149.357		
C Прерађивачка индустрија	146.150.591	148.344.977	98,5	926.181	1.657.587	55,9	9.758.037	9.804.710	99,5	464.320.630	427.438.058	108,6	424.095.456	421.220.519	100,7	4.170.931	2.730.287	152,8	
D Снабдевање електричном енергијом, гасом, паром и климатизација	509.459.990	711.859.573	71,6	13.086	23.209	56,4	711.720	686.772	103,6	31.452.760	80.151.875	39,2	176.206.710	228.124.847	77,2	98.357	98.357	100,0	
E Снабдевање водом; управљање отпадним водама, контролисање процеса	64.858.402	63.224.011	102,6	20.971	1.316		65.025	104.534	62,2	19.595.480	17.821.737	110,0	20.321.822	18.648.881	109,0	4.469			
F Грађевинарство	288.088.009	263.846.212	109,2	612.747	448.226	136,7	1.980.488	1.986.370	99,7	130.044.484	122.947.450	105,8	95.979.296	75.942.200	126,4	142.508	656.291	21,7	
G Трговина на велико и мало, поправка моторних возила и мотоцикала	77.472.553	71.454.674	108,4	2.564.436	4.371.887	58,7	6.551.116	8.628.185	75,9	430.319.278	392.516.538	109,6	190.099.511	166.441.186	114,2	3.694.892	3.028.034	122,0	
H Саобраћај и складиштење	87.825.691	87.967.549	99,8	141.125	106.821	132,1	519.395	472.603	109,9	66.661.131	77.283.748	86,3	250.366.310	204.963.057	122,2		602.924		
I Услуге смештаја и исхране	11.338.239	13.543.693	83,7	11.542	14.177	81,4	210.477	120.268	175,0	14.585.794	9.371.072	155,6	27.577.468	24.210.631	113,9	193.019	199.485	96,8	
J Информисање и комуникације	8.735.903	7.479.589	116,8	41.688	10.788	386,4	67.934	36.997	183,6	66.839.678	83.916.132	79,7	41.367.307	33.873.200	122,1	16.549.112	67.391		
K Финансијске делатности и делатност осигурања	6.258.478	7.419.641	84,4	473.100	301.544	156,9	2.218.145	2.235.856	99,2	22.749.259	20.306.128	112,0	42.399.335	35.842.842	118,3	15.613	15.548	100,4	
L Пословање некретнинама	8.697.562	7.336.756	118,5	427.100	316.189	135,1	247.854	243.520	101,8	29.693.681	27.237.325	109,0	49.612.093	42.679.820	116,2	300.632	251.717	119,4	
M Стручне, научне, иновационе и техничке делатности	37.813.162	38.377.804	98,5	1.260.091	1.125.030	112,0	1.402.109	1.644.614	85,3	100.000.262	94.872.424	105,4	41.672.391	33.914.283	122,9	283.088	124.718	227,0	
N Административне и помоћне услужне делатности	1.380.875	1.472.723	93,8	16.582	351.435	4,7	16.601	22.317	74,4	14.018.925	12.983.785	108,0	7.271.840	7.106.584	102,3	40.220	40.235	100,0	
O Државна управа и одбрана; обавезно социјално										155.449	145.822	106,6	75.401	16.409	459,5				
P Образовање	55.532	52.085	106,6	1.452	1.328	109,3	25.592	21.253	120,4	1.397.454	1.340.457	104,3	405.330	361.359	112,2	2.034	11		
Q Здравствена и социјална заштита	604.910	680.023	89,0							631.762	482.327	131,0	1.473.444	1.419.099	103,8				
R Уметност и рекреација	6.607.826	6.623.592	99,8		360			974	913	106,7	4.374.647	4.013.313	109,0	4.029.047	3.804.281	105,9	550	549	100,2
S Остале услужне делатности	309.207	365.233	84,7	1.650	997	165,5	326	250	130,4	2.764.918	2.673.916	103,4	776.560	857.181	90,6	2.327	306	760,5	
T Делатност домаћинства као послодавца; делатност домаћинства која производе робу и услуге за сопствене потребе													19	19	100,0				
U Делатност екстериторијалних организација и тела																			
<b>1.2. Привредна друштва по правној форми</b>																			
Ортачко друштво	129.723	135.807	95,5	2.325	575	404,3	2.551	2.258	113,0	4.455.815	4.081.016	109,2	455.653	439.500	103,7			756	
Командитно друштво	436.689	209.149	208,8					10	10	100,0	808.114	737.293	109,6	142.412	181.193	78,6		100	
Друштво са ограниченом одговорношћу	752.711.774	954.354.598	78,9	5.159.267	8.882.459	58,1	17.758.311	21.205.472	83,7	1.196.717.467	1.118.613.663	107,0	677.881.416	665.367.554	101,9	5.933.709	5.310.955	111,7	
Акционарско друштво	239.447.120	233.586.686	102,5	1.342.818	1.178.205	114,0	5.501.579	5.256.494	104,7	248.729.752	288.673.462	86,2	546.325.680	571.374.099	95,6	19.644.570	2.718.718	722,6	
Друштвено предузеће	12.151.474	10.762.866	112,9	23	1			12	12	100,0	4.829.699	4.717.219	102,4	29.498.412	28.217.567	104,5		4.314	
Јавно предузеће	387.413.745	364.994.670	106,1	30.292	35.971	84,2	867.322	804.140	107,9	48.386.059	52.621.822	92,0	211.431.154	169.746.786	124,6				
Задруга и задружни савез	3.987.389	3.927.021	101,5	17.455	4.338	402,4	13.309	12.810	103,9	9.675.333	7.573.477	127,8	6.977.003	7.771.037	89,8	298	155	192,3	
Огранак страног правног лица	1.158	1.158	100,0	35.676				39.055		4.116.020	3.532.041	116,5	485.243	191.045	254,0				
Други субјекти	571.972	651.865	87,7	1.078	13.159	8,2	4	57	7,0	15.877.483	15.724.812	101,0	16.393.205	16.408.033	99,9	4			

ОПИС	РЕВАЛОРИЗАЦИОНЕ РЕЗЕРВЕ			НЕРЕАЛИЗОВАНИ ДОБИЦИ ПО ОСНОВУ ХОВ			НЕРЕАЛИЗОВАНИ ГУБИЦИ ПО ОСНОВУ ХОВ			НЕРАСПОРЕЂЕНИ ДОБИТАК			ГУБИТАК			ОТКУПЉЕНЕ СОПСТВЕНЕ АКЦИЈЕ		
	2012	2011	инд.	2012	2011	инд.	2012	2011	инд.	2012	2011	инд.	2012	2011	инд.	2012	2011	инд.
<b>1.4. Привредна друштва по територији</b>																		
<b>1.4.1. Централна Србија</b>	1.198.787.170	1.361.926.885	88,0	5.593.753	8.107.841	69,0	22.395.057	23.487.793	95,3	1.061.564.951	1.067.707.076	99,4	1.127.529.227	1.095.334.156	102,9	23.781.203	6.674.913	356,3
Београдска област	792.095.623	835.780.561	94,8	4.415.950	6.356.746	69,5	21.084.710	21.604.997	97,6	725.132.740	746.009.928	97,2	778.525.433	739.509.279	105,3	21.893.469	4.129.186	530,2
Мачванска област	10.622.526	6.871.606	154,6	95.498	150.719	63,4	171.925	164.013	104,8	33.170.110	28.491.105	116,4	13.537.957	12.791.636	105,8	44.399	56.986	77,9
Колубарска област	4.456.778	4.727.271	94,3	12.728	18.748	67,9	356.810	523.782	68,1	19.133.866	16.580.527	115,4	10.589.846	9.922.398	106,7	22.183	255.773	8,7
Подунавска област	3.745.323	3.692.496	101,4	31.499	29.964	105,1	63.341	40.663	155,8	13.670.053	12.613.418	108,4	13.059.553	21.110.062	61,9	23.339	476	
Браничевска област	58.422.983	79.873.705	73,1	1.774	9		3.145	2.974	105,7	13.546.898	13.477.741	100,5	38.354.311	34.641.083	110,7	1.038	523.846	0,2
Шумадијска област	26.166.293	33.011.859	79,3	590.134	1.155.279	51,1	164.812	521.280	31,6	35.151.960	33.143.665	106,1	52.493.696	45.852.613	114,5	67.078	33.630	199,5
Поморавска област	14.075.218	14.428.798	97,5	4.194	13.640	30,7	29.002	59.887	48,4	24.038.310	22.441.758	107,1	32.632.077	33.088.971	98,6	426	6.176	6,9
Борска област	95.782.434	143.156.182	66,9	2.991	2.935	101,9	1.248	4.383	28,5	16.229.482	21.842.771	74,3	39.331.268	47.243.406	83,3			
Зајечарска област	1.587.908	3.130.011	50,7		2	0,0	3.491	1.979	176,4	3.603.352	3.228.963	111,6	7.213.048	9.976.715	72,3	82		
Златиборска област	63.329.354	86.976.145	72,8	8.211	77.649	10,6	32.278	40.910	78,9	33.589.688	33.548.149	100,1	10.611.081	16.540.216	64,2	103.109	116.260	88,7
Моравичка област	7.492.605	7.704.308	97,3	17.680	43.466	40,7	70.712	56.845	124,4	36.684.779	32.606.900	112,5	20.962.823	21.641.812	96,9	79.565	72.974	109,0
Рашка област	70.527.324	82.062.043	85,9	23.462	36.313	64,6	91.176	86.188	105,8	29.626.480	27.409.929	108,1	22.783.408	21.031.432	108,3	834	10.024	8,3
Расинска област	6.377.376	6.206.110	102,8	56.327	97.871	57,6	14.363	11.185	128,4	18.347.906	18.094.576	101,4	22.974.353	17.158.667	133,9	95.180	94.916	100,3
Нишавска област	36.734.950	47.105.907	78,0	39.156	98.787	39,6	189.060	237.263	79,7	28.866.893	33.642.293	85,8	33.393.265	36.415.312	91,7	1.373.337	1.354.555	101,4
Топличка област	369.861	356.786	103,7	290.170	12.135		87.272	109.106	80,0	3.598.035	2.892.561	124,4	2.363.383	2.103.295	112,4		18.463	
Пиротска област	610.279	334.373	182,5		4.933		19.792			7.311.353	6.251.765	116,9	2.922.632	2.281.656	128,1			
Јабланичка област	3.914.962	4.201.136	93,2	3.957	7.863	50,3	11.865	19.777	60,0	9.663.605	7.977.054	121,1	10.488.415	10.737.280	97,7		1.648	
Пчињска област	2.475.373	2.307.588	107,3	22	782	2,8	55	2.561	2,1	10.199.441	7.453.973	136,8	15.292.678	13.288.323	115,1	77.164		
<b>1.4.2. Војводина</b>	197.453.648	206.074.121	95,8	994.273	2.006.500	49,6	1.785.362	3.791.788	47,1	445.427.459	401.878.479	110,8	333.231.272	335.457.344	99,3	1.797.374	1.359.436	132,2
Севернобачка област	8.786.006	8.083.237	108,7	75.631	72.602	104,2	92.653	93.085	99,5	34.904.914	31.809.426	109,7	39.478.531	36.447.891	108,3	335.542	29.577	
Средњебанатска област	8.688.007	8.174.692	106,3	860	1.553	55,4	44.787	72.940	61,4	27.960.760	21.917.164	127,6	25.638.415	22.287.464	115,0	69.484	123.345	56,3
Севернобанатска област	11.926.788	7.884.820	151,3	14.477	35.194	41,1	8.600	7.602	113,1	16.494.371	14.613.027	112,9	15.571.676	18.178.085	85,7	294.122	203.423	144,6
Јужнобанатска област	31.706.892	33.063.056	95,9	181.212	1.362.629	13,3	93.640	1.029.436	9,1	39.324.863	38.093.993	103,2	55.685.846	63.331.067	87,9	245.348	219.086	112,0
Западнобачка област	9.941.023	10.448.324	95,1	128.285	80.777	158,8	320.767	242.169	132,5	24.206.582	23.953.601	101,1	18.982.765	20.841.616	91,1	305.649		
Јужнобачка област	115.742.929	130.222.543	88,9	575.912	436.502	131,9	1.153.180	2.253.307	51,2	258.592.178	234.091.397	110,5	154.598.406	152.969.105	101,1	542.309	606.572	89,4
Сремска област	10.662.003	8.197.449	130,1	17.896	17.243	103,8	71.735	93.249	76,9	43.943.791	37.399.871	117,5	23.275.633	21.402.116	108,8	4.920	177.433	2,8
<b>1.4.3. Косово и Метохија</b>	610.226	622.814	98,0	908	367	247,4	1.734	1.672	103,7	26.603.332	26.689.250	99,7	28.829.679	28.905.314	99,7	4	649	0,6
<b>1.5. Одабрани сегменти привредних друштава</b>																		
Новооснована привредна друштва	1.239.478	2.241.629	55,3	19.536	54.255	36,0	793	176.946	0,4	26.458.026	28.903.709	91,5	3.574.979	1.470.164	243,2	18.445	222.370	8,3
Привредна друштва у стечају и ликвидацији	46.496.797	15.752.456	295,2	219.693	42.089	522,0	51.666	35.765	144,5	60.348.570	23.664.205	255,0	199.812.105	71.997.332	277,5	109.845	4.572	
Приватизована привредна друштва	56.734.760	56.931.971	99,7	258.405	91.500	282,4	299.278	244.768	122,3	89.893.447	80.344.698	111,9	116.766.107	106.637.569	109,5	2.471.884	2.811.006	87,9



ОПИС	БРОЈ ПРЕДУЗЕТНИКА			БРОЈ ЗАПОСЛЕНИХ			ПОСЛОВНИ ПРИХОДИ			ФИНАНСИЈСКИ ПРИХОДИ			ОСТАЛИ ПРИХОДИ			УКУПНИ ПРИХОДИ		
	2012	2011	инд.	2012	2011	инд.	2012	2011	инд.	2012	2011	инд.	2012	2011	инд.	2012	2011	инд.
<b>1.2. Предузетници по територији</b>																		
<b>1.2.1. Централна Србија</b>	14.980	15.655	95,7	34.270	34.681	98,8	158.581.454	152.238.370	104,2	1.907.310	1.636.567	116,5	2.412.962	2.169.277	111,2	162.901.726	156.044.214	104,4
Београдска област	3.322	3.440	96,6	7.699	7.403	104,0	31.954.837	31.058.813	102,9	510.112	448.792	113,7	465.982	453.882	102,7	32.930.931	31.961.487	103,0
Мачванска област	794	838	94,7	1.641	1.788	91,8	10.233.477	9.740.032	105,1	96.057	80.938	118,7	91.970	108.418	84,8	10.421.504	9.929.388	105,0
Колубарска област	386	417	92,6	973	1.027	94,7	5.615.023	5.326.211	105,4	48.822	43.726	111,7	61.413	53.380	115,0	5.725.258	5.423.317	105,6
Подунавска област	335	366	91,5	637	661	96,4	3.987.767	3.693.069	108,0	49.508	39.732	124,6	52.716	43.095	122,3	4.089.991	3.775.896	108,3
Браничевска област	571	573	99,7	1.486	1.495	99,4	6.553.065	6.672.356	98,2	92.808	104.071	89,2	168.624	102.203	165,0	6.814.497	6.878.630	99,1
Шумадијска област	316	348	90,8	973	1.107	87,9	4.407.445	4.451.796	99,0	80.659	65.751	122,7	123.309	109.634	112,5	4.611.413	4.627.181	99,7
Поморавска област	974	1.004	97,0	2.036	2.030	100,3	10.869.169	10.398.832	104,5	103.750	102.622	101,1	152.518	115.846	131,7	11.125.437	10.617.300	104,8
Борска област	555	584	95,0	1.123	1.139	98,6	4.721.666	4.361.623	108,3	67.336	49.349	136,4	62.772	41.840	150,0	4.851.774	4.452.812	109,0
Зајечарска област	574	580	99,0	1.171	1.279	91,6	5.528.286	5.260.965	105,1	87.227	75.024	116,3	77.912	48.287	161,4	5.693.425	5.384.276	105,7
Златиборска област	1.066	1.093	97,5	2.227	2.329	95,6	10.055.132	9.799.168	102,6	39.221	41.377	94,8	98.837	127.927	77,3	10.193.190	9.968.472	102,3
Моравичка област	527	596	88,4	1.494	1.629	91,7	7.724.025	8.346.866	92,5	108.912	83.956	129,7	148.287	109.882	135,0	7.981.224	8.540.704	93,4
Рашка област	1.126	1.170	96,2	3.213	2.402	133,8	10.729.695	10.214.352	105,0	90.411	114.389	79,0	199.541	199.616	100,0	11.019.647	10.528.357	104,7
Расинска област	803	871	92,2	1.557	1.752	88,9	7.733.619	7.809.583	99,0	82.930	31.119	266,5	134.942	119.532	112,9	7.951.491	7.960.234	99,9
Нишавска област	1.816	1.874	96,9	4.107	4.498	91,3	18.383.676	16.851.658	109,1	286.134	208.601	137,2	353.419	280.189	126,1	19.023.229	17.340.448	109,7
Топличка област	71	68	104,4	604	554	109,0	4.193.926	3.508.515	119,5	9.805	7.899	124,1	49.070	21.150	232,0	4.252.801	3.537.564	120,2
Пиротска област	190	199	95,5	490	513	95,5	2.081.909	1.824.015	114,1	37.172	29.116	127,7	14.839	14.375	103,2	2.133.920	1.867.506	114,3
Јабланичка област	1.034	1.104	93,7	2.204	2.423	91,0	10.028.345	9.402.241	106,7	87.020	83.108	104,7	110.765	146.584	75,6	10.226.130	9.631.933	106,2
Пчињска област	520	530	98,1	635	652	97,4	3.780.392	3.518.275	107,5	29.426	26.997	109,0	46.046	73.437	62,7	3.855.864	3.618.709	106,6
<b>1.2.2. Војводина</b>	4.672	4.922	94,9	9.715	10.589	91,7	49.035.792	46.143.319	106,3	685.917	588.562	116,5	933.770	701.141	133,2	50.655.479	47.433.022	106,8
Севернобачка област	764	804	95,0	1.107	1.210	91,5	4.397.216	4.365.289	100,7	68.026	60.869	111,8	74.923	63.476	118,0	4.540.165	4.489.634	101,1
Средњобанатска област	431	494	87,2	778	829	93,8	4.011.386	3.720.743	107,8	57.359	49.289	116,4	56.616	60.764	93,2	4.125.361	3.830.796	107,7
Севернобанатска област	338	369	91,6	876	984	89,0	3.320.509	3.286.050	101,0	133.247	113.365	117,5	71.309	64.601	110,4	3.525.065	3.464.016	101,8
Јужнобанатска област	433	481	90,0	942	1.043	90,3	7.274.956	6.849.104	106,2	56.751	51.605	110,0	102.390	128.396	79,7	7.434.097	7.029.105	105,8
Западнобачка област	415	453	91,6	727	913	79,6	3.146.406	3.080.172	102,2	37.424	43.024	87,0	34.534	45.882	75,3	3.218.364	3.169.078	101,6
Јужнобачка област	1.583	1.569	100,9	3.210	3.458	92,8	12.663.196	12.253.688	103,3	165.087	151.025	109,3	268.559	214.482	125,2	13.096.842	12.619.195	103,8
Сремска област	708	752	94,1	2.075	2.152	96,4	14.222.123	12.588.273	113,0	168.023	119.385	140,7	325.439	123.540	263,4	14.715.585	12.831.198	114,7
<b>1.2.3. Косово и Метохија</b>	27	36	75,0	10	11	90,9	351.084	254.234	138,1		316		81			351.165	254.550	138,0



ОПИС	ПОСЛОВНИ РАСХОДИ			ФИНАНСИЈСКИ РАСХОДИ			ОСТАЛИ РАСХОДИ			УКУПНИ РАСХОДИ		
	2012	2011	инд.	2012	2011	инд.	2012	2011	инд.	2012	2011	инд.
<b>1.2. Предузетници по територији</b>												
<b>1.2.1. Централна Србија</b>	155.241.726	148.365.557	104,6	2.035.373	1.819.256	111,9	2.042.674	2.205.570	92,6	159.319.773	152.390.383	104,5
Београдска област	30.787.972	29.757.758	103,5	458.172	385.175	119,0	388.300	395.491	98,2	31.634.444	30.538.424	103,6
Мачванска област	9.977.247	9.475.747	105,3	156.556	119.781	130,7	143.265	136.572	104,9	10.277.068	9.732.100	105,6
Колубарска област	5.517.398	5.188.444	106,3	43.692	37.015	118,0	72.396	111.355	65,0	5.633.486	5.336.814	105,6
Подунавска област	3.924.614	3.621.575	108,4	47.352	43.280	109,4	38.535	40.982	94,0	4.010.501	3.705.837	108,2
Браничевска област	6.455.094	6.529.324	98,9	115.819	105.859	109,4	105.787	114.604	92,3	6.676.700	6.749.787	98,9
Шумадијска област	4.355.849	4.448.491	97,9	94.071	78.443	119,9	55.312	80.568	68,7	4.505.232	4.607.502	97,8
Поморавска област	10.727.694	10.184.946	105,3	183.260	173.770	105,5	111.504	140.968	79,1	11.022.458	10.499.684	105,0
Борска област	4.636.825	4.298.367	107,9	54.855	47.779	114,8	41.915	27.168	154,3	4.733.595	4.373.314	108,2
Зајечарска област	5.456.798	5.164.440	105,7	57.412	45.296	126,7	76.277	79.183	96,3	5.590.487	5.288.919	105,7
Златиборска област	9.822.985	9.526.171	103,1	132.184	128.305	103,0	115.260	144.649	79,7	10.070.429	9.799.125	102,8
Моравичка област	7.526.629	8.071.896	93,2	120.994	99.550	121,5	102.344	164.787	62,1	7.749.967	8.336.233	93,0
Рашка област	10.601.992	10.021.536	105,8	116.644	137.733	84,7	163.791	184.425	88,8	10.882.427	10.343.694	105,2
Расинска област	7.592.528	7.619.885	99,6	68.444	66.203	103,4	131.597	116.377	113,1	7.792.569	7.802.465	99,9
Нишавска област	18.176.860	16.587.891	109,6	229.217	208.697	109,8	259.240	239.692	108,2	18.665.317	17.036.280	109,6
Топличка област	4.050.532	3.322.081	121,9	15.549	10.834	143,5	49.953	88.747	56,3	4.116.034	3.421.662	120,3
Пиротска област	2.052.879	1.788.336	114,8	23.018	19.873	115,8	15.838	13.980	113,3	2.091.735	1.822.189	114,8
Јабланичка област	9.856.635	9.309.721	105,9	86.570	76.885	112,6	144.888	91.322	158,7	10.088.093	9.477.928	106,4
Пчињска област	3.721.195	3.448.948	107,9	31.564	34.778	90,8	26.472	34.700	76,3	3.779.231	3.518.426	107,4
<b>1.2.2. Војводина</b>	47.732.813	45.178.996	105,7	750.559	591.884	126,8	873.947	718.676	121,6	49.357.319	46.489.556	106,2
Севернобачка област	4.351.630	4.315.336	100,8	65.429	57.154	114,5	65.023	64.104	101,4	4.482.082	4.436.594	101,0
Средњебанатска област	3.857.956	3.615.573	106,7	44.495	38.853	114,5	102.732	70.615	145,5	4.005.183	3.725.041	107,5
Севернобанатска област	3.361.566	3.304.622	101,7	69.360	55.577	124,8	36.669	46.837	78,3	3.467.595	3.407.036	101,8
Јужнобанатска област	7.063.334	6.733.446	104,9	154.144	77.712	198,4	72.981	105.943	68,9	7.290.459	6.917.101	105,4
Западнобачка област	3.082.628	3.035.483	101,6	45.814	50.294	91,1	33.474	36.724	91,2	3.161.916	3.122.501	101,3
Јужнобачка област	12.204.390	11.856.694	102,9	226.918	206.978	109,6	229.111	233.929	97,9	12.660.419	12.297.601	103,0
Сремска област	13.811.309	12.317.842	112,1	144.399	105.316	137,1	333.957	160.524	208,0	14.289.665	12.583.682	113,6
<b>1.2.3. Косово и Метохија</b>	346.227	250.935	138,0	117			54			346.398	250.935	138,0





ОПИС	ДОБИТАК ПРЕ ОПОРЕЗИВАЊА			ГУБИТАК ПРЕ ОПОРЕЗИВАЊА			ПОРЕСКЕ И ОСТАЛЕ ОБАВЕЗЕ			НЕТО ДОБИТАК			НЕТО ГУБИТАК		
	2012	2011	инд.	2012	2011	инд.	2012	2011	инд.	2012	2011	инд.	2012	2011	инд.
<b>1.2. Предузетници по територији</b>															
<b>1.2.1. Централна Србија</b>	4.723.980	4.777.289	98,9	1.142.027	1.123.458	101,7	1.228.190	1.352.992	90,8	3.610.755	3.645.888	99,0	1.256.992	1.345.049	93,5
Београдска област	1.650.834	1.734.754	95,2	354.347	311.691	113,7	576.220	551.440	104,5	1.129.290	1.236.008	91,4	409.023	364.385	112,3
Мачванска област	235.661	241.828	97,4	91.225	44.540	204,8	87.791	78.134	112,4	154.394	170.181	90,7	97.749	51.027	191,6
Колубарска област	117.601	112.443	104,6	25.829	25.940	99,6	25.484	27.773	91,8	94.334	87.414	107,9	28.046	28.684	97,8
Подунавска област	99.046	90.277	109,7	19.556	20.218	96,7	13.760	20.329	67,7	85.298	70.703	120,6	19.568	20.973	93,3
Браничевска област	178.181	167.448	106,4	40.384	38.605	104,6	35.503	111.883	31,7	144.245	134.811	107,0	41.951	117.851	35,6
Шумадијска област	136.476	136.257	100,2	30.295	116.578	26,0	33.035	80.749	40,9	108.626	101.897	106,6	35.480	162.967	21,8
Поморавска област	176.653	199.267	88,7	73.674	81.651	90,2	36.398	38.655	94,2	146.648	165.551	88,6	80.067	86.590	92,5
Борска област	149.678	113.780	131,6	31.499	34.282	91,9	30.266	32.541	93,0	120.861	82.847	145,9	32.948	35.890	91,8
Зајечарска област	134.460	136.798	98,3	31.522	41.441	76,1	45.353	58.969	76,9	93.605	81.132	115,4	36.020	44.744	80,5
Златиборска област	189.954	223.626	84,9	67.193	54.279	123,8	45.722	42.990	106,4	148.566	181.875	81,7	71.527	55.518	128,8
Моравичка област	251.108	221.629	113,3	19.851	17.158	115,7	30.801	31.424	98,0	221.131	191.090	115,7	20.675	18.043	114,6
Рашка област	239.575	253.234	94,6	102.355	68.571	149,3	57.005	54.034	105,5	189.545	203.320	93,2	109.330	72.691	150,4
Расинска област	198.383	204.131	97,2	39.461	46.362	85,1	42.444	38.880	109,2	160.728	168.086	95,6	44.250	49.197	89,9
Нишавска област	466.843	432.605	107,9	108.931	128.437	84,8	103.803	110.759	93,7	374.584	332.151	112,8	120.475	138.742	86,8
Топличка област	143.228	117.235	122,2	6.461	1.333	484,7	7.122	6.275	113,5	136.106	111.189	122,4	6.461	1.562	413,6
Пиротска област	45.392	46.431	97,8	3.207	1.114	287,9	7.097	12.443	57,0	39.217	34.261	114,5	4.129	1.387	297,7
Јабланичка област	213.495	215.445	99,1	75.458	61.440	122,8	33.109	34.388	96,3	182.350	183.352	99,5	77.422	63.735	121,5
Пчињска област	97.412	130.101	74,9	20.779	29.818	69,7	17.277	21.326	81,0	81.227	110.020	73,8	21.871	31.063	70,4
<b>1.2.2. Војводина</b>	1.734.598	1.413.557	122,7	436.438	470.091	92,8	452.193	387.417	116,7	1.332.565	1.065.027	125,1	486.598	508.978	95,6
Севернобачка област	133.494	134.491	99,3	75.411	81.451	92,6	46.918	46.796	100,3	93.698	95.097	98,5	82.533	88.853	92,9
Средњебанатска област	155.634	128.375	121,2	35.456	22.620	156,7	41.879	28.324	147,9	117.783	103.273	114,1	39.484	25.842	152,8
Севернобанатска област	93.846	101.858	92,1	36.376	44.878	81,1	34.230	40.577	84,4	63.061	67.261	93,8	39.821	50.858	78,3
Јужнобанатска област	182.589	148.461	123,0	38.951	36.457	106,8	28.649	25.268	113,4	157.986	125.238	126,1	42.997	38.502	111,7
Западнобачка област	78.215	96.816	80,8	21.767	50.239	43,3	19.548	23.203	84,2	61.078	75.524	80,9	24.178	52.150	46,4
Јужнобачка област	612.458	519.102	118,0	176.035	197.508	89,1	169.705	144.659	117,3	457.920	389.237	117,6	191.202	212.302	90,1
Сремска област	478.362	284.454	168,2	52.442	36.938	142,0	111.264	78.590	141,6	381.039	209.397	182,0	66.383	40.471	164,0
<b>1.2.3. Косово и Метохија</b>	4.767	3.615	131,9				21	61	34,4	4.746	3.554	133,5			



ОПИС	БРОЈ ПРЕДУЗЕТНИКА			БРОЈ ЗАПОСЛЕНИХ			НЕТО ДОБИТАК			НЕТО ГУБИТАК			ПОЗИТИВАН НЕТО ФИНАНСИЈСКИ РЕЗУЛТАТ			НЕГАТИВАН НЕТО ФИНАНСИЈСКИ РЕЗУЛТАТ		
	2012	2011	инд.	2012	2011	инд.	2012	2011	инд.	2012	2011	инд.	2012	2011	инд.	2012	2011	инд.
	<b>1.2. Предузетници по територији</b>																	
<b>1.2.1. Централна Србија</b>	14.980	15.655	95,7	34.270	34.681	98,8	3.610.755	3.645.888	99,0	1.256.992	1.345.049	93,5	2.353.763	2.300.839	102,3			
Београдска област	3.322	3.440	96,6	7.699	7.403	104,0	1.129.290	1.236.008	91,4	409.023	364.385	112,3	720.267	871.623	82,6			
Мачванска област	794	838	94,7	1.641	1.788	91,8	154.394	170.181	90,7	97.749	51.027	191,6	56.645	119.154	47,5			
Колубарска област	386	417	92,6	973	1.027	94,7	94.334	87.414	107,9	28.046	28.684	97,8	66.288	58.730	112,9			
Подунавска област	335	366	91,5	637	661	96,4	85.298	70.703	120,6	19.568	20.973	93,3	65.730	49.730	132,2			
Браничевска област	571	573	99,7	1.486	1.495	99,4	144.245	134.811	107,0	41.951	117.851	35,6	102.294	16.960	603,1			
Шумадијска област	316	348	90,8	973	1.107	87,9	108.626	101.897	106,6	35.480	162.967	21,8	73.146					61.070
Поморавска област	974	1.004	97,0	2.036	2.030	100,3	146.648	165.551	88,6	80.067	86.590	92,5	66.581	78.961	84,3			
Борска област	555	584	95,0	1.123	1.139	98,6	120.861	82.847	145,9	32.948	35.890	91,8	87.913	46.957	187,2			
Зајечарска област	574	580	99,0	1.171	1.279	91,6	93.605	81.132	115,4	36.020	44.744	80,5	57.585	36.388	158,3			
Златиборска област	1.066	1.093	97,5	2.227	2.329	95,6	148.566	181.875	81,7	71.527	55.518	128,8	77.039	126.357	61,0			
Моравичка област	527	596	88,4	1.494	1.629	91,7	221.131	191.090	115,7	20.675	18.043	114,6	200.456	173.047	115,8			
Рашка област	1.126	1.170	96,2	3.213	2.402	133,8	189.545	203.320	93,2	109.330	72.691	150,4	80.215	130.629	61,4			
Расинска област	803	871	92,2	1.557	1.752	88,9	160.728	168.086	95,6	44.250	49.197	89,9	116.478	118.889	98,0			
Нишавска област	1.816	1.874	96,9	4.107	4.498	91,3	374.584	332.151	112,8	120.475	138.742	86,8	254.109	193.409	131,4			
Топличка област	71	68	104,4	604	554	109,0	136.106	111.189	122,4	6.461	1.562	413,6	129.645	109.627	118,3			
Пиротска област	190	199	95,5	490	513	95,5	39.217	34.261	114,5	4.129	1.387	297,7	35.088	32.874	106,7			
Јабланичка област	1.034	1.104	93,7	2.204	2.423	91,0	182.350	183.352	99,5	77.422	63.735	121,5	104.928	119.617	87,7			
Пчињска област	520	530	98,1	635	652	97,4	81.227	110.020	73,8	21.871	31.063	70,4	59.356	78.957	75,2			
<b>1.2.2. Војводина</b>	4.672	4.922	94,9	9.715	10.589	91,7	1.332.565	1.065.027	125,1	486.598	508.978	95,6	845.967	556.049	152,1			
Севернобачка област	764	804	95,0	1.107	1.210	91,5	93.698	95.097	98,5	82.533	88.853	92,9	11.165	6.244	178,8			
Средњобанатска област	431	494	87,2	778	829	93,8	117.783	103.273	114,1	39.484	25.842	152,8	78.299	77.431	101,1			
Севернобанатска област	338	369	91,6	876	984	89,0	63.061	67.261	93,8	39.821	50.858	78,3	23.240	16.403	141,7			
Јужнобанатска област	433	481	90,0	942	1.043	90,3	157.986	125.238	126,1	42.997	38.502	111,7	114.989	86.736	132,6			
Западнобачка област	415	453	91,6	727	913	79,6	61.078	75.524	80,9	24.178	52.150	46,4	36.900	23.374	157,9			
Јужнобачка област	1.583	1.569	100,9	3.210	3.458	92,8	457.920	389.237	117,6	191.202	212.302	90,1	266.718	176.935	150,7			
Сремска област	708	752	94,1	2.075	2.152	96,4	381.039	209.397	182,0	66.383	40.471	164,0	314.656	168.926	186,3			
<b>1.2.3. Косово и Метохија</b>	27	36	75,0	10	11	90,9	4.746	3.554	133,5				4.746	3.554	133,5			



ОПИС	СТАЛНА ИМОВИНА			НЕКРЕТНИНЕ, ПОСТРОЈЕЊА, ОПРЕМА И БИОЛОШКА СРЕДСТВА			ДУГОРОЧНИ ФИНАНСИЈСКИ ПЛАСМАНИ			ОБРТНА ИМОВИНА			ЗАЛИХЕ		
	2012	2011	инд.	2012	2011	инд.	2012	2011	инд.	2012	2011	инд.	2012	2011	инд.
<b>1.2. Предузетници по територији</b>															
<b>1.2.1. Централна Србија</b>	19.383.067	19.130.203	101,3	18.338.631	18.227.728	100,6	931.290	814.626	114,3	54.183.729	52.302.935	103,6	27.314.444	25.869.751	105,6
Београдска област	3.602.308	3.637.885	99,0	3.484.012	3.510.225	99,3	67.530	91.296	74,0	10.902.547	10.537.828	103,5	4.776.791	4.744.684	100,7
Мачванска област	822.761	829.697	99,2	816.858	825.220	99,0	5.352	2.460	217,6	3.362.001	3.288.416	102,2	1.854.488	1.740.820	106,5
Колубарска област	768.406	759.050	101,2	764.666	755.418	101,2	820	995	82,4	1.756.192	1.727.975	101,6	774.710	745.734	103,9
Подунавска област	423.390	397.705	106,5	422.130	396.435	106,5	466	466	100,0	1.433.141	1.325.131	108,2	915.982	842.790	108,7
Браничевска област	658.926	647.501	101,8	655.387	644.487	101,7	1.010	1.107	91,2	2.600.967	2.479.400	104,9	1.462.774	1.417.906	103,2
Шумадијска област	927.229	830.664	111,6	917.544	826.559	111,0	7.427	2.819	263,5	1.761.052	1.954.436	90,1	796.665	812.500	98,1
Поморавска област	1.086.188	973.864	111,5	1.007.037	966.467	104,2	75.049	2.669		3.648.979	3.201.731	114,0	2.198.363	1.822.938	120,6
Борска област	418.906	471.213	88,9	418.274	470.204	89,0	285	576	49,5	1.298.731	1.156.129	112,3	834.789	701.560	119,0
Зајечарска област	532.400	455.236	117,0	502.145	427.922	117,3	27.732	24.784	111,9	1.513.911	1.446.625	104,7	790.225	683.644	115,6
Златиборска област	1.190.594	1.122.473	106,1	1.121.169	1.111.005	100,9	66.653	9.269	719,1	3.573.614	3.436.282	104,0	1.877.518	1.717.030	109,3
Моравичка област	868.748	870.416	99,8	859.603	864.476	99,4	317	2.056	15,4	2.795.986	2.790.562	100,2	1.265.212	1.182.594	107,0
Рашка област	3.275.712	3.287.552	99,6	2.604.084	2.615.997	99,5	661.501	661.906	99,9	4.942.349	4.895.294	101,0	2.347.641	2.384.861	98,4
Расинска област	610.742	869.200	70,3	606.889	864.937	70,2	2.785	1.318	211,3	2.732.409	2.725.508	100,3	1.522.093	1.483.046	102,6
Нишавска област	1.953.052	1.863.842	104,8	1.922.678	1.842.482	104,4	11.149	8.823	126,4	6.042.595	5.933.780	101,8	2.854.668	2.804.599	101,8
Топличка област	345.012	300.670	114,7	342.514	297.892	115,0	1.403	1.521	92,2	742.062	665.151	111,6	409.598	324.898	126,1
Пиротска област	129.902	102.926	126,2	129.054	102.149	126,3	221	182	121,4	499.867	473.468	105,6	265.736	247.105	107,5
Јабланичка област	1.559.740	1.501.339	103,9	1.556.194	1.497.371	103,9	1.162	2.051	56,7	3.294.871	3.097.504	106,4	1.538.724	1.449.349	106,2
Пчињска област	209.051	208.970	100,0	208.393	208.482	100,0	428	328	130,5	1.282.455	1.167.715	109,8	828.467	763.693	108,5
<b>1.2.2. Војводина</b>	6.932.851	7.217.976	96,0	6.806.365	6.884.355	98,9	91.795	304.876	30,1	16.395.098	15.919.176	103,0	6.685.685	6.346.310	105,3
Севернобачка област	493.433	454.140	108,7	484.127	441.312	109,7	2.797	5.892	47,5	1.211.857	1.246.008	97,3	564.204	562.946	100,2
Средњебанатска област	660.583	648.239	101,9	641.795	628.752	102,1	14.320	15.082	94,9	1.113.243	1.154.586	96,4	504.905	483.105	104,5
Севернобанатска област	464.287	497.110	93,4	462.657	494.422	93,6	673	1.152	58,4	1.107.795	1.108.814	99,9	515.813	512.904	100,6
Јужнобанатска област	1.000.887	970.169	103,2	997.761	967.122	103,2	1.822	1.343	135,7	2.694.480	2.399.801	112,3	1.085.857	982.496	110,5
Западнобачка област	359.660	602.710	59,7	357.325	404.993	88,2	939	196.919	0,5	1.252.536	1.307.970	95,8	599.868	549.764	109,1
Јужнобачка област	2.264.697	2.340.263	96,8	2.183.462	2.251.742	97,0	70.488	83.549	84,4	4.736.445	4.743.917	99,8	1.965.497	1.840.760	106,8
Сремска област	1.689.304	1.705.345	99,1	1.679.238	1.696.012	99,0	756	939	80,5	4.278.742	3.958.080	108,1	1.449.541	1.414.335	102,5
<b>1.2.3. Косово и Метохија</b>	15.488	36.839	42,0	15.405	36.756	41,9				32.551	39.668	82,1	25.959	29.881	86,9



ОПИС	КРАТКОРОЧНА ПОТРАЖИВАЊА, ПЛАСМАНИ И ГОТОВИНА			ОДЛОЖЕНА ПОРЕСКА СРЕДСТВА			ГУБИТАК ИЗНАД ВИСИНЕ КАПИТАЛА			УКУПНА СРЕДСТВА		
	2012	2011	инд.	2012	2011	инд.	2012	2011	инд.	2012	2011	инд.
<b>1.2. Предузетници по територији</b>												
<b>1.2.1. Централна Србија</b>	26.220.452	25.751.138	101,8	82.540	81.181	101,7	2.800.853	2.658.828	105,3	76.450.189	74.173.147	103,1
Београдска област	6.058.141	5.769.315	105,0	19.544	22.229	87,9	937.448	819.444	114,4	15.461.847	15.017.386	103,0
Мачванска област	1.466.551	1.527.729	96,0	7.433	15.005	49,5	151.311	113.955	132,8	4.343.506	4.247.073	102,3
Колубарска област	951.885	953.063	99,9	2.313	662	349,4	38.938	38.811	100,3	2.565.849	2.526.498	101,6
Подунавска област	517.159	482.341	107,2	3.722	1.914	194,5	34.759	37.976	91,5	1.895.012	1.762.726	107,5
Браничевска област	1.076.643	980.371	109,8	3.260	1.767	184,5	106.978	98.474	108,6	3.370.131	3.227.142	104,4
Шумадијска област	961.066	1.060.069	90,7	7.749	7.197	107,7	184.951	239.008	77,4	2.880.981	3.031.305	95,0
Поморавска област	1.389.184	1.321.988	105,1	2.938	2.575	114,1	200.521	203.500	98,5	4.938.626	4.381.670	112,7
Борска област	463.942	451.355	102,8	1.308	2.683	48,8	85.739	78.202	109,6	1.804.684	1.708.227	105,6
Зајечарска област	723.686	762.981	94,8	256	236	108,5	83.535	86.857	96,2	2.130.102	1.988.954	107,1
Златиборска област	1.688.980	1.674.434	100,9	141	146	96,6	174.567	154.603	112,9	4.938.916	4.713.504	104,8
Моравичка област	1.520.821	1.602.499	94,9	252	421	59,9	29.417	32.681	90,0	3.694.403	3.694.080	100,0
Рашка област	2.282.772	2.207.283	103,4	6.527	7.618	85,7	174.708	170.608	102,4	8.399.296	8.361.072	100,5
Расинска област	1.210.316	1.242.462	97,4	581	660	88,0	117.251	110.933	105,7	3.460.983	3.706.301	93,4
Нишавска област	3.144.585	3.109.026	101,1	7.030	3.664	191,9	311.254	302.613	102,9	8.313.931	8.103.899	102,6
Топличка област	332.464	340.253	97,7	2.078	3.080	67,5	1.370	1.470	93,2	1.090.522	970.371	112,4
Пиротска област	234.131	226.363	103,4	15.448	9.415	164,1	5.017	6.235	80,5	650.234	592.044	109,8
Јабланичка област	1.744.138	1.636.242	106,6	957	1.207	79,3	129.134	126.574	102,0	4.984.702	4.726.624	105,5
Пчињска област	453.988	403.364	112,6	1.003	702	142,9	33.955	36.884	92,1	1.526.464	1.414.271	107,9
<b>1.2.2. Војводина</b>	9.656.413	9.498.372	101,7	17.903	11.427	156,7	1.108.726	1.059.630	104,6	24.454.578	24.208.209	101,0
Севернобачка област	647.647	683.053	94,8	2.991	5.015	59,6	209.185	178.803	117,0	1.917.466	1.883.966	101,8
Средњебанатска област	608.338	671.481	90,6	6.974	740	942,4	70.269	48.965	143,5	1.851.069	1.852.530	99,9
Севернобанатска област	591.982	595.910	99,3	326	876	37,2	134.777	134.529	100,2	1.707.185	1.741.329	98,0
Јужнобанатска област	1.608.623	1.414.800	113,7	1.131	52		73.147	85.208	85,8	3.769.645	3.455.230	109,1
Западнобачка област	651.567	751.700	86,7	218	400	54,5	46.134	53.775	85,8	1.658.548	1.964.855	84,4
Јужнобачка област	2.730.667	2.849.295	95,8	4.404	2.566	171,6	443.775	422.505	105,0	7.449.321	7.509.251	99,2
Сремска област	2.817.589	2.532.133	111,3	1.859	1.778	104,6	131.439	135.845	96,8	6.101.344	5.801.048	105,2
<b>1.2.3. Косово и Метохија</b>	6.592	9.787	67,4				51	52	98,1	48.090	76.559	62,8





ОПИС	КАПИТАЛ			ДУГОРОЧНА РЕЗЕРВИСАЊА			ДУГОРОЧНЕ ОБАВЕЗЕ			КРАТКОРОЧНЕ ОБАВЕЗЕ			ОДЛОЖЕНЕ ПОРЕСКЕ ОБАВЕЗЕ			УКУПНИ ИЗВОРИ		
	2012	2011	инд.	2012	2011	инд.	2012	2011	инд.	2012	2011	инд.	2012	2011	инд.	2012	2011	инд.
<b>1.2. Предузетници по територији</b>																		
<b>1.2.1. Централна Србија</b>	19.082.029	18.883.753	101,0	167.063	157.199	106,3	5.757.899	5.657.660	101,8	51.414.727	49.447.978	104,0	28.471	26.557	107,2	76.450.189	74.173.147	103,1
Београдска област	4.246.117	4.279.726	99,2	28.104	22.334	125,8	1.233.557	1.240.443	99,4	9.949.383	9.466.097	105,1	4.686	8.786	53,3	15.461.847	15.017.386	103,0
Мачванска област	975.256	981.673	99,3	20.854	21.345	97,7	313.593	287.821	109,0	3.032.881	2.955.007	102,6	922	1.227	75,1	4.343.506	4.247.073	102,3
Колубарска област	679.894	672.126	101,2	9.899	12.127	81,6	118.779	126.138	94,2	1.757.101	1.715.845	102,4	176	262	67,2	2.565.849	2.526.498	101,6
Подунавска област	387.700	381.091	101,7	1.689	3		65.932	75.660	87,1	1.439.547	1.305.912	110,2	144	60	240,0	1.895.012	1.762.726	107,5
Браничевска област	943.356	876.652	107,6	1.650	7.209	22,9	157.011	159.107	98,7	2.267.257	2.183.435	103,8	857	739	116,0	3.370.131	3.227.142	104,4
Шумадијска област	691.061	752.729	91,8	7.747	8.345	92,8	371.922	401.526	92,6	1.809.537	1.867.877	96,9	714	828	86,2	2.880.981	3.031.305	95,0
Поморавска област	810.547	765.847	105,8	11.595	6.119	189,5	701.384	568.606	123,4	3.413.920	3.039.256	112,3	1.180	1.842	64,1	4.938.626	4.381.670	112,7
Борска област	499.407	497.616	100,4	4.092	5.254	77,9	93.623	117.761	79,5	1.206.927	1.086.817	111,1	635	779	81,5	1.804.684	1.708.227	105,6
Зајечарска област	489.752	394.864	124,0	11.375	8.833	128,8	112.140	101.044	111,0	1.516.592	1.483.961	102,2	243	252	96,4	2.130.102	1.988.954	107,1
Златиборска област	889.781	876.126	101,6	4.513	5.132	87,9	367.845	358.802	102,5	3.674.845	3.471.928	105,8	1.932	1.516	127,4	4.938.916	4.713.504	104,8
Моравичка област	1.096.529	1.046.375	104,8	5.984	2.908	205,8	413.080	376.460	109,7	2.178.102	2.267.605	96,1	708	732	96,7	3.694.403	3.694.080	100,0
Рашка област	2.408.818	2.329.367	103,4	3.465	16.330	21,2	832.269	868.836	95,8	5.145.960	5.144.168	100,0	8.784	2.371	370,5	8.399.296	8.361.072	100,5
Расинска област	833.701	966.004	86,3	5.085	4.564	111,4	130.570	197.180	66,2	2.490.281	2.537.470	98,1	1.346	1.083	124,3	3.460.983	3.706.301	93,4
Нишавска област	1.636.798	1.704.032	96,1	48.490	35.609	136,2	509.572	441.103	115,5	6.114.383	5.918.956	103,3	4.688	4.199	111,6	8.313.931	8.103.899	102,6
Топличка област	324.292	275.327	117,8				19.428	28.303	68,6	746.414	666.330	112,0	388	411	94,4	1.090.522	970.371	112,4
Пиротска област	161.825	146.439	110,5	321	286	112,2	63.018	47.560	132,5	424.457	397.468	106,8	613	291	210,7	650.234	592.044	109,8
Јабланичка област	1.458.480	1.423.567	102,5	2.200	800	275,0	212.849	223.111	95,4	3.310.728	3.078.182	107,6	445	964	46,2	4.984.702	4.726.624	105,5
Пчиньска област	548.715	514.192	106,7		1		41.327	38.199	108,2	936.412	861.664	108,7	10	215	4,7	1.526.464	1.414.271	107,9
<b>1.2.2. Војводина</b>	6.081.816	5.912.709	102,9	50.043	60.324	83,0	1.584.813	1.841.114	86,1	16.720.063	16.373.230	102,1	17.843	20.832	85,7	24.454.578	24.208.209	101,0
Севернобачка област	390.638	379.454	102,9	7.706	9.869	78,1	213.552	173.412	123,1	1.305.058	1.320.908	98,8	512	323	158,5	1.917.466	1.883.966	101,8
Средњебанатска област	454.889	482.704	94,2	3.337	9.019	37,0	84.939	78.035	108,8	1.306.444	1.278.543	102,2	1.460	4.229	34,5	1.851.069	1.852.530	99,9
Севернобанатска област	391.563	426.228	91,9	1.584	961	164,8	72.927	102.960	70,8	1.240.994	1.210.986	102,5	117	194	60,3	1.707.185	1.741.329	98,0
Јужнобанатска област	745.158	706.392	105,5	1.969	2.142	91,9	345.573	438.809	78,8	2.675.274	2.305.808	116,0	1.671	2.079	80,4	3.769.645	3.455.230	109,1
Западнобачка област	276.354	320.900	86,1	4.476	6.744	66,4	95.198	152.019	62,6	1.282.215	1.484.336	86,4	305	856	35,6	1.658.548	1.964.855	84,4
Јужнобачка област	1.755.590	1.679.112	104,6	28.737	29.974	95,9	525.888	636.339	82,6	5.125.746	5.151.349	99,5	13.360	12.477	107,1	7.449.321	7.509.251	99,2
Сремска област	2.067.624	1.917.919	107,8	2.234	1.615	138,3	246.736	259.540	95,1	3.784.332	3.621.300	104,5	418	674	62,0	6.101.344	5.801.048	105,2
<b>1.2.3. Косово и Метохија</b>	32.088	59.626	53,8							16.002	16.933	94,5				48.090	76.559	62,8